朝報

內政部登記證警字三三四二號
中宣會登記證中字一八四九號
郵政特許掛號優益遞寄之報紙

定報價目
本京定報每月洋七角 三月洋二元 半年三元六角 全年六元八角 外國定報半年起碼每月洋二元 郵費在內外埠函定先惠 報費空函不覆郵票代銀 十足照用如需代設寄售 分銷另有詳章函索即寄
本館營業部電話二二四八八
本館編輯部電話二二六九三
中國郵政管理局掛號六一六

館址南京新街口北 今日出版三張 第七百八十八號 售洋二分四厘 電報掛號二六零零

廣告價目
（一）短行每日每行八角 五行起碼
（二）長行每日每行一元 六角三行起碼
（三）刊登新聞中間評論 前後加倍收費
（四）長期包月刊登格外 優待

太平路花牌樓
協記公司假座
九新綢緞局原址

將受盤十餘萬元綢緞棉布

出清大拍賣

驚人便宜價目

明日本報露布

大批名貴國產●
綢緞棉布呢絨●
全部售價之賤●
僅抵市價一成●

應有盡有
賤無再賤

但求早日出清
不作虛偽宣傳
實事求是拍賣
歡迎參觀比較

鹽業銀行

商業部（存款 放款 匯兌 押匯 貼現 買賣有價證券）
儲蓄部（各種定期儲蓄 各種活期儲蓄）

資本總額一千萬元已收七百五十萬元
公積金及盈餘滾存五百八十七萬餘元

總行 上海
分行 天津 北平 漢口 南京 杭州 香港 廣州 青島
南京行址 新街口中正路二號
電話 二三三四一 二三三四二

大陸銀行儲蓄部

零存整付到期取洋壹萬元

十年期每月存洋五十元三角六分
十五年期每月存洋二十四元三角七分
二十年期每月存洋十三元四角一分

簣土可成泰山 涓滴匯為江河

分行 朱雀路四象橋 電話 二三三七七 三一五八三
支行 中山北路鼓樓東 電話 二一八八〇 二三二一八 三一〇三六

中國空前之大辭書

辭海

本書編校人員凡百數十人，亘時二十年，其優點如下：

一．選辭謹嚴 搜集舊辭新辭凡五十萬條，去浮就實，精選十萬餘條。
二．解注簡要 各家注疏，搜羅殆遍，折衷歸納，翻檢易明。
三．引書忠實 引用各書，均核對原本，並加注篇名，以便學者稽考。
四．標點顯明 全部加新式標點，句讀確定，意義顯明。
五．資料宏富 全書兩巨冊，共三千餘頁，都八百萬字，點號約二百萬，人地書名線約五十萬。

主編者 徐元誥 舒新城 沈頤 張相

搜集材料從事編校者凡百數十人名不備列

發售預約辦法

一，本書分甲，乙，丙，丁，四種，均用布面精裝，各分訂兩冊，計三千餘頁，約八百萬字。
二，版式：甲，乙兩種為十六開本，高市尺八寸二分，寬市尺五寸八分，甲種用聖書紙印，乙種用上等道林紙印；丙，丁兩種為卅二開縮本，高市尺五寸八分，寬市尺四寸，丙種用聖書紙印，丁種用上等道林紙印。
三，全書定價及預約價如下：
甲種定價二十四元
乙種定價二十元
（在六月底以前預約，照定價六折）
丙種定價十二元
丁種定價十元
（在九月底以前預約，照定價七折）
四，預約期限，本年九月底截止。
五，本書分兩期出書，本年十二月底出上冊，明年六月底出下冊。
六，除預約時聲明向上海總發行所取書外，無論直接郵寄或向分局及經理處取書，均另收掛號郵費，國內各行省及日本朝鮮，甲，乙兩種每部各八角，丙，丁兩種每部各六角，均於預約時繳清。（蒙古，香港，澳門及郵匯各國，均照郵章計算）

中華書局編印

印有樣張●承索即贈

國立戲劇學校
第四屆公演

四幕悲劇

狄四娘

張道藩改編
王家齊導演

時間 五月一、二、三日晚八時半及五月三日下午二時半
地點 香舖營公餘聯歡社中正堂
票價 樓下前排一元，樓後排六角，樓上四角（日夜同價），對號入座
售票處 即日起至五月一日午前止在薛家巷本校五月一日下午至三日在中正堂

●十二歲以下兒童恕不招待●

黃美順 梁榮照 鄭季良 李天生 李惠堂 馮景祥 曹桂成 孫錦順 楊水益 包家平

好足球幸勿錯過

代表隊顯身手

今日下午四時在勵志社表演
球王感冒已痊今晨隨隊入京

戴院長趕回行開球禮

【上海二十九日電】世運足球代表隊與滬中華隊，廿九日在中國之戰，因天雨場濕取消，代表隊即乘夜車入京。我國出席世運足球代表隊，於今（卅）晨由全國體育協進會名譽總幹事沈嗣良，率領抵京，在勵志社稍息後，即前往謁陵，下午四時在勵志社足球場，請林主席訓詞後，分隊表演，據沈嗣良昨（廿九）日電告，李惠堂感冒已愈，亦可隨隊來京一顯身手，考試院長戴傳賢對此表演，極感興趣，特於昨（廿九）日由滬趕回南京，慎備執行開球禮，聞孫科、蔣作賓、張羣、褚民誼、周至柔等、亦均紛紛加入，為此次該隊來京表演之贊助人，該隊明日在京表演後，當晚赴滬，下月初出國，至南洋各處作練習賽，約三十次，故此次在京表演，實為千載一時之機會，表演陣綫如次，

譚江柏 陳鎮和

—甲隊—
包家平 譚江柏 陳鎮和 李天生 黃美順 鄭季良 梁榮照 李惠堂 馮景祥 孫錦順 曹桂成

—乙隊—
張榮才 顧尚勳 李國威 江善敬 陳鎮祥 梁樹棠 楊水益 葉北華 張顯源 卓石金 賈幼良

戴傳賢下月出國

代表政府參加世界運動會

考試院院長戴傳賢、前因病赴滬就醫，業已多日，茲因我國出席世運會足球隊、今（卅）日在京勵志社表演，特請其行開球禮、業於昨（廿九）晨由滬乘車返京，聞戴氏代表我國政府赴德參加世界運動會、行期約在下月中旬，可以啓程。

參加世運 京市初選七人

參加第十一屆世界運動會、全國舉重比賽及國術表演慎選京市初選，於昨（廿九）晨九時、在中央國術館競武場舉行，計到考試委員長褚民誼、張之江、（吳峻山代表）、陳劍如、金一明、吳圖南等、暨參加初選全體應選人員、由褚陳諸氏主持評判、考試結果、選取舉重成績最優者徐廣根一人、國術成績最優者翟漣沅、溫敬銘、張文廣、傅淑雲、何秀媛、馬五等六人、

南中秋季遷鎮

省立南京中學前由江蘇省府政決議、遷至鎮江後、南京商學各界人士、劉競生等、曾一再呈請行政院教育部、主張保留、茲據確息、江蘇省政府決定將南中校產與京市政府對半平分、市府已表示滿意、大致此事現雖未正式通過、但不致再起其他糾紛、又南中鎮江新校址、（即省立鎮江中學校址）、刻已興工建築、大部工程、限定九月左右完成、學校亦定於十月間遷移、

張榮才 江善敬 顧尚勳 梁樹棠 陳鎮祥 李國威 賈幼良 卓石金 張顯源 葉北華

新街口妙機公司

五週紀念 大減價

自五月一日起

電話：二一〇八五號

中國童子軍總會再限期拆遷會址內坟墓緊要通告

本會五台山基地上所有坟墓前經通告各墓主限於三月二十三日以前遷完在案茲展限於四月二十五日起至五月二十五日止各墓主遷向各該坟墓之地主領取遷坟費如期遷出倘逾期不遷概作無主論由地主負責遷移特再通告

徐芙麟 錢韞輝 結婚啓事

吾倆承王公弢周搏霄兩先生介紹并得雙方家長同意謹於國歷五月三日在上海山西路南京飯店結婚敬告親友希惟愛鑒并祈光臨（恕束不週）

斯道卿詩書畫展覽會

日期：四月廿九日至五月三日止
地點：中山北路首都華僑招待所

昨在市府舉行

五屆聯運給獎禮

陳劍如希望注重精神與技術
沈慧蓮女士頒獎

（謝婉華小姐代表匯文領獎）

五屆中小聯運會昨在市政府舉行給獎典禮。的確，現在實行新生活運動了，在二點卅分的時候，陳劍如陪着馬夫人沈慧蓮光臨。王公健吾担任這次的司儀，經過「開會如儀」的形式後，社會局長陳劍如，苦口婆心似的作了一番勉勵的「話別」，他說：「這次大會從各方面所得的印象，實在給予美滿的收穫，尤其在新聞紙面上所得到的批評……但成績方面，雖足以自慰，却不可足以自滿的……：我們很明白，紀錄的代價，並不是我們體育真正的精神，以後，我們更進一步希望，着重精神與技術各方面的修養，使南京市的體育走上光明的大道」云云。

陳局長致詞後，由王公健吾報告各校成績，再由沈慧蓮女士給獎！

第一個中學男生，跳高第一市立一中孫士洪，這傢伙很像符實盧，高大的身材，靈活的動作，使馬夫人給獎對他起了相當的驚異。東方的廖廷良，川流不息的領獎，也很被人注意。金陵中學沒有完全出馬，由體育主任湯文耀，祇帶着兩個代表。三民中學的倪泗，穿着黑色的雨衣，跑來跑去，很有噱頭。

女生跳高第一前汪院長女公子汪季筠小姐，昨天不知為了什麼，却沒有出場，由另一位小姐代表的。鍾南的鍾萃英小姐，她雖然領着極微的鼓勵的獎品，而她的態度和精神，更值得我們去鼓勵的。匯文女中由謝婉華，劉志賢，幾位小姐代表。中華得最多，也許是獲了冠軍的吧！像蕭錦文，錢瑞安，幾位上帝的女兒們，誰不流露出會心的微笑哩！獨獲五項冠軍的黃燕華小姐沒有參加，明德女中的小將凌佩芬，她更活躍了。

中學給獎後，小學才開始給獎，男生單位第六區四十九分，女生單位第四區六十七分，都由馬夫人不辭勞苦的一一給獎！在音樂聲揚中給獎典禮宣告結束了。（水）

大學排球賽

昨日戰績

金大 十四—廿一 廿一—十一 廿一—十七 廿一—九 中大

中大女 廿一—十 廿一—十五 廿一—八 金女大

熊氏三英畫展

今日下午招待新聞界

【專訪】嶺南熊氏三英璧雙、耀雙、佩雙，即將出國，考察歐美各國藝術，故在出國前，定五月二日起，假青年會舉行預展，並定今日下午四時茶會，招待新聞界，請柬業已發出，聞三姊妹在會中，將即席揮毫云。（水）

蔣委員長昨抵南昌

召見熊式輝視察市建設

上午召湘校長學生訓話 對湖南青年致甚大期望

【南昌二十九日電】蔣委員長偕錢大鈞及隨員等二十九日午、乘福特機由湘飛抵南昌、熊式輝苗培成及黨政軍長官各機關代表數千人、事先齊集機場迎候、全市高懸國旗、蔣委員長下機時、各歡迎人員趨前致敬、均一一答禮、旋由機場逕赴行轅、接見熊式輝等、午後一時至勵志分社休息、四時視察市區建設、

【長沙廿九日電】教育廳長召集各學校校長及中等以上學生、于廿九日晨八時、在銀宮大戲院、請蔣院長訓話、到各校校長及學生代表共約三千餘人、整隊鵠立、秩序井然、蔣院長蒞臨時、全體立正敬禮、旋即登台訓話、略謂余每次來湘、均有特殊之感想、對我沉毅勇敢樸實之湖南各同志、與一般青年學生之期望、特別遠大、且深信當此國家危難之秋、湖南青年確有旋乾轉坤之精神與魄力、堪負救亡復興之重任、能成頂天立地之事業、所望諸同志立定救國救民之大志、倣法先哲曾文正公忠誠樸拙損己利人之精神、修進孝悌忠信禮義廉恥之德性、統一意志、集中力量、以完成挽救國家復興民族之時代使命、嗣主席何鍵答詞、勉各學生以十二萬分的誠意、接受蔣院長之訓示、並絕對擁護最高領袖、末呼口號散會、蔣院長旋驅車至省黨部視察、全體工作人員暨立黨部門首歡迎、蔣院長入部視察一週後、至會議廳召各執監委員、加以垂詢、稍憩復返何鍵私邸、

川殘匪困處道孚

劉建緒已飛滇督剿 晉省竄匪傷亡甚多

【成都廿九日電】剿匪總部奉蔣委員長令、精選幹部、澈底清剿、現正努力邁進、據總部督察組負責人談、朱徐殘匪、困處道孚一帶荒僬之地、糧食原甚缺乏、加以我軍大舉撻伐、匪萬分惶恐、內部已渙散云、

【太原二十八日電】竄大麥郊徐匪、積極收容零星殘匪、前經我軍痛剿、傷亡甚多、毛匪竄大麥郊後、匪人數約數百、惟病弱者多、且被脅迫之人民、均急欲逃脫、現我軍築碉堡、業已合圍、不日進剿、

【昆明二十八日電】劉建緒於四月二十六日、由黔乘飛機蒞滇、二十七日午謁龍雲、對剿匪軍事、有所商討、據談、自殘匪潰滇、滇各縣努力抗匪、精神殊堪欽佩、殘匪已至末路、無論渡江入川、或由中甸入康、均必爲我人所殲滅、

【又電】蕭賀兩匪、向鹽江北竄企圖與康省股匪會合、梓里橋兩岸無匪蹤、該匪無準備過江模樣、

【漢口二十九日電】省保安處頃接保安第二團剿匪捷報、擊潰禮屬夏店之匪、斃百餘名、奪獲槍枝甚多、現正跟追中、

【福州二十九日電】本省保安司令部對俘虜或投誠赤匪處置辦法、已加規定、要點如下、（甲）處置俘虜赤匪）㊀罪惡重大者槍決、㊁較輕者監禁、㊂由縣另行關室感化、㊃送還原籍交保自新、（乙）處置投誠赤匪）㊀送原籍交保自新、㊁送反省院或就縣關室感化、㊂無家者送救濟院、㊃有病者治愈後處置、

【福州廿九日電】永泰股匪、經駐軍圍剿後、業已窮蹙、匪首楊爲定經擊斃、生擒匪要廿餘人、林成翔獻其父爲質、請准自新、閩東僞獨立師葉飛殘部、在建陽包圍繳械、葉飛就擒、閩北僞獨立師黃立貴股、亦被追剿部隊追至壽甯邊境、龍岩方面已剿滅、不日均可敉平、

瑞典政府贈 汪精衛等勛章

瑞典國政府贈與我國汪前行政院長一等北星勛章、國立清華大學教授袁復禮三等北星勛章、國立北京大學教授徐炳昶三等瓦薩勛章、國立中央研究地磁觀測台陳宗器四等北星勛章、外部接到該國政府通知後、當即轉呈國民政府請示可否准予收受佩帶、業經國府指令准許、外部現已復知該國政府、

中政會決議 派孔祥榕長黃河水利會 擬訂教育人員銓敘辦法

中央政治委員會、於昨晨九時舉行第十三次會議、出席委員居正、孫科、林森、葉楚傖、戴傳賢、王陸一、梁寒操、邵元冲、朱家驊等二十餘人、由居委員正代理主席、決議事項、探得如下、㊀准浙江省政府發行民國二十五年整理公債六千萬元、換償舊有各種債劵通過發行原則六項、交立法院審議、㊁教育人員銓敘辦法、交由教育銓敘兩部會同擬訂、㊂行政院報告整理津浦路債務辦法、准予備案、㊃特派孔祥榕爲黃河水利委員會委員長、㊄核定概算案十六起、

蒙政會 舉行春季大會

【張家口二十九日電】蒙政會定五月三日在百靈廟召開春季大會、德王及錫盟察旗各委員均將出席、

冀察政會 法制會即成立

【北平廿九日電】冀察政務委員會組設一法制委員會、經主席委員鄧哲熙積極籌備、五月三日四日可望正式成立、今後工作、純係研究性質、惟對冀察各縣府法團機關所有法規、均可送該會審核、

孫科談 導淮入海工程 第一期月餘即完工

立法院長孫科一行、已自江北返京、昨晨在邸接見記者、暢談此行觀感、孫氏首謂、此次會參觀淮陰船閘及導淮入海各工程、進行極爲順利、據工程師言、第一期導淮工程、尚須月餘、即可竣事、全部導淮經費共需一萬數千萬元、現已用二三千萬元、將來如財政不發生困難、全部導淮工程、可於五年內一律完成、導淮入海計劃、如能實現、江蘇北部、受益甚大、現在之江北農村經濟情形、因時間匆促、未及詳細調查、惟聞急待救濟、嗣談及根據合作原則、以政府力量統籌救濟農村經濟案、現已交付詳細研究、恐非短期內所可竣事、將來如何實施、刻亦未定、

上海銀行南京分行啓事

敝行昇州路辦事處現因原址拆讓馬路定四月二十四日遷入敝行辦公自是日起凡有與該處接洽事件以及存取匯兌款項統請惠臨建康路敝行接洽一俟馬路工程完竣卽行遷回特此通告諸希　公鑒

廣仁醫院戒煙部啓事

本院戒煙係新發明特種方法與針藥並用故戒時毫無痛苦能將煙毒排除淨盡在他處屢戒不斷者在本院戒之並無困難戒後容光煥發精神飽滿舊有胃病腸痛等弊如有痔疾能同時治癒已戒好二千餘人皆滿意而歸

住院戒分三等　（一）普通收費四十五元　（二）優等收費七十五元　（三）特別滋補戒法一百二十五元

無論煙癮大小一律包戒凡住院飲食看護以及醫藥一切費用概包在內不另收分文輕癮一週重癮十天出院出院時由本院出具證明書以資保證

走戒住院聽便　走戒仍照舊章　贈送戒煙須知

院長鄧朝榮醫師　院址中山東路（土街口）一二四號　電話二三七六六

蔣廷黻談 改革地方行政

行政專員應確定職權 地方自治求標本兼施 求正確明瞭實際狀況

行政院近來對於所屬各部會署工作之調整、及一般地方行政之改善、極爲注意、記者昨特往訪該院政務處長蔣廷黻、探詢其對於改善地方行政意見、據談、健全的行政、不外㊀組織緊湊、運用靈活、職權相當、㊁人才得宜、才盡其用、㊂經費充實、支配合理、我國地方政府、就此三方面言、殊欠健全、確有改善必要、本問題時賢論述頗多、本人意見、認爲較重要者、約有數點、

縣政府 經費不充

㊀縣爲行政單位、目前縣政經費不充、而中央及省政府令縣府執行之事業日多、致行政人才視縣政爲畏途、羣集於高級行政機關、從事於公文承轉、行政益流於空疏不切實際、且行政專員介於省縣之間、其職責本不應祇限於承上啓下、倘職權不確定、系統不分明、則省縣必均感困難、究宜如何使此中層組織發揮功用、增進效率、亦一重大問題、

行自治 效不稱費

地方治安、爲各種建設之本、現在各地維持治安者、有警察、保衛團、軍隊、及保甲民衆、爲此所耗財力甚鉅、然收效則不稱其所費、蓋人民之所以流爲盜匪、多因生計所迫、若爲維持治安而加重担負、則標愈治而本愈不可治矣、究應如何整飭以安定地方、亦爲改進地方政治之要件、

求解決 對症下藥

總之、地方行政問題、本非簡單、欲求有效解決、必須澈底瞭解問題本身、對症下藥、始可免朝令夕改、治絲益棼之弊、本院對於改革方策、研究不厭求詳、而選擇推行、務求慎重、前次舉行縣政討論會、及本次十省縣長專員會議、用意均在聽取各地行政人員政治之經驗與意見、會議外更徵求學者專家之改善意見、會後、院中並派員前往各省實地視察、俾能切實明瞭實際情況、及各項問題癥結所在、縝密研究、以期獲得簡便易行之改善方策云、

李迪俊 對記者談話

日報虛構事實 易滋國際誤會

外交部情報司司長李迪俊、昨發表談話、略謂近來日本國內及在華報紙、屢載中國與蘇聯簽訂密約之消息、此種毫無根據讕言、不惜一再揭載、不能不令人疑其別有作用、報紙天職、內則領導羣衆意識、外則促進國際了解、值茲中日關係開始調整之際、深盼其根據事實、多作有益貢獻、若徒虛構事實、有損言論價值、易滋國際誤會、誠不能不引爲遺憾也、

兌換法幣 暫維現狀

財部電復滬商會

【上海二十八日電】財政部二十九日電復滬商會、兌換法幣、應准暫維現狀、繼續辦理、將來由部斟酌各地兌換情形、隨時隨地分別明令截止、

外交酬酢

喜多由滬晉京

【上海廿九日電】新任日使館陸軍武官喜多、廿九日夜車入京、謁我當局、作抵任後首次拜訪、二日夜車返滬、

紀佑穆今日赴平

【上海廿九日電】比使紀佑穆、定卅日下午四時車赴平、料理使館事務後、南下晉京、向我當局辭行、然後來滬返國、使務由駐滬總領事伏爾暫代、

歐美司長餞法領

駐京法國領事德輝蘭、昨下午在領事館舉行茶會、招待我國各機關長官及駐京各國外交官員餞別、中法友誼會亦於今晚歡送德氏、外交部歐美司長劉師舜、總務司幫辦林桐實、定於今日設宴餞送、聞德氏定一日離京、

蘇使將招待各界

蘇聯駐華大使鮑格莫洛夫、定五月六日晚九時半、在大使館舉行盛大宴會、招待我各機關長官各界人士及駐京各國外交官員、藉以聯歡、請柬業已發出、

英使代辦訪徐謨

駐華英國大使館代辦賀武、由平乘車到京、昨日下午三時、偕大使館參事巴克本、到我外交部訪徐次長、作普通拜會、

要聞簡報

防止私販麻醉藥品公約會議、定下月十八日在日內瓦舉行、我派胡世澤代表出席、

隴海鐵路西展數軌、已達興平、定五月二日通車、

趙運芳堅辭皖贛兩省紅茶運銷會主任委員、

小評 禁烟聲中的雅片公賣　沙

據保定通訊述：「冀省府開放鴉片禁令後，即在各縣成立清查分處，招商承辦，再由縣清查處召辦各村鎭鴉片分銷處。計已有兩千餘家，開燈供客，癮君子出入其中，每日統計十五萬餘人，每月銷土約達百餘萬元」。在此禁煙法令雷厲風行的時候，冀省府竟公然實行鴉片公賣，取煙販而代之，不知國人，當作如何感想！

誰都知道，禁煙事業之成敗，是我民族死活所繫的一個大問題，鴉片之流毒與其必須禁絕的理由，自清季以至現在，無日不在時人口中宣傳，當今政府禁煙機關，所定禁烟律令也不知有多少部了。政府禁煙如此努力——稍有天良，誰不奮勉，而今冀省當局，竟不顧中央律令，破壞禁煙事業，厲行日鮮浪人所加於我冀東民衆的毒化政策——此種違法害人的措施，除說他們因喪心病狂而倒行逆施外，實在尋不出什麼理由可以解釋。說繁榮華北，必須提倡吸煙，不成理由，說救亡聲中，必須公開吸煙，更不成理由：說堂堂省府，應該與煙販流氓爭利，不成理由，說寓禁於徵，化私爲公，但無牌照之限，任何人均得自由吸煙，以此而言「禁」，更沒有理由，說對冀省同胞必須便之陷入黑天獄而後快，不成理由，說教睦邦交必須奉行毒化政策，庶不待人滅而我自滅，更不成理由。然而冀省當局竟敢公然實施如此絕無理由的自殺政策，若不是貪官奸商互相勾結的營私行爲，眞沒有其他的理由可說了。

中山先生說：「有負責之政府機關，爲自身之私便及眼前之利益，倘對鴉片下旗息戰，均屬賣國行爲」，賣國官吏，人人可得而誅之，冀省官吏今公開背叛中山先生的拒毒遺訓了，凡是中山先生的忠實信徒，對此等害國官吏的害國行爲，均有「鳴鼓而攻之」的義務！

沿僞國北邊 蘇俄第二鐵路築成

長一千三百餘哩在戰時極重要 遠東驚人發電網明年可完成

【莫斯科二十九日路透電】據今日之佈告、加利木斯加雅至伯力之第二條鐵路軌道、現已大致完成、此事在戰爭時、至關重要、新軌道長約一千三百七十五哩、沿「滿洲」北面邊界而造成、兩年前卽已開工、築路之工頭、百分之八十以女子充之、

【東京廿八日同盟電】此間接訊、蘇俄在遠東電化政策積極進行、在軍事上極佔重要、且在產業上亦可增加勢力、並可與在中國滿洲及南洋各地之日貨相角逐、在遠東西伯利亞之發電網、卽將於明年完成、可供給三億六百萬啓羅華特之驚人電力、亦可作爲軍事工業之原動力云、

日本軍部 要求履行日俄條約

【東京二十九日電通電】日蘇懸案如劃界紛爭、外蒙問題、漁業交涉、北庫頁島煤油權利等問題、雖廣田內閣決以積極外交方法解決、而軍部方面、則認爲更有比此重要者、卽對於一九二五年所訂之日俄北京條約、認爲必須實行、卽㊀絕對禁止宣傳共產主義、㊁確認撲資茅滋條約、㊂在俄領遠東地方之資源、當由日人開發、㊃確立北庫頁島之特殊權利、并獲得油池煤坑諸權利、以充尼港事件之代價等重要協定、因此主張對蘇提議履行此等基本條約

俄方發表 日使有田會談內容

【莫斯科廿九日路透電】半官方面發表、關於最近俄使優列涅夫與日外相有田會談內容、俄使主張組織邊境委員會、以調查邊境衝突、並設立委員會自東端起劃分「滿」蒙邊界、同時俄使談日政府發令邊境、以維秩序、有田對俄使一般建議、加以贊同、但謂禁止日軍越境之命令、早以發出、如有違反情事、不得認爲含有惡意、俄使對此點表示反對、謂如發生違反情事、則將遭遇不幸之後果、

我要求半常任理事 國聯組織會通過

將增一臨時理事席期限三年

【日內瓦二十八日電】國聯行政院組織委員會繼續討論中國要求半常任理事席一案、經三小時之辯論後、已於昨晚閉會、草擬報告、會議時對薛西爾勛爵之報告、已經通過、一致同意中國重入行政院、惟對于任期問題、以爲設任期定爲一年、則一年期滿之後、仍得有重被選舉之權、不受限制連任之原來規定、各委員會之報告卽以此項原則爲根據、該報告定明日分派各代表、我代表郭泰祺及薛西爾勛爵定明晚回倫敦、並聞郭使定于五月五日入覲新皇愛德華八世、呈遞國書、

【日內瓦二十八日哈瓦斯電】國聯行政院理事員額分配問題委員會、頃以九票對五票之多數、議決向行政院暨大會建議、㊀添設臨時理事一席、卽將理事席由十四席增至十五席、而以此席畀予中國、㊁前於一九三三年所添設之臨時理事一席、卽以畀予葡萄牙者、亦繼續予以維持、以上辦法、有效期限定爲三年、

郭泰祺返倫敦定期遞國書

湯良禮抵柏林

漢堡遠東會招待

【柏林二十八日哈瓦斯電】中國外交部顧問湯良禮、以公使銜奉派來歐考察新聞事業、頃已行抵漢堡、當由該地德國遠東商業協會舉行招待會、德政府顧問海爾弗利區卽席發表演說、對於湯氏文學上之造詣、備加讚美、湯氏旋卽搭乘快車來此、

羅馬憂慮 英將吞埃及

英下院討論在埃利益

【羅馬二十九日電】埃及國王薨逝、此間認爲英國將予以壓力、據此間鄭重表示、如英併吞埃及、必將增加埃及與利比亞邊境業已存在之英義緊張局勢、蓋埃及苟被割據、則英國在此區內之軍事地位、必將愈形鞏固云

【倫敦二十八日電】下院本日午後開會、有人提出質問、究應如何設法保護埃及利益、當由外次克蘭波答稱、埃及利益已由英國與義亞兩國間現行條約加以保護、

【開羅二十九日電】埃王福愛德於廿八日逝世、而儲君法魯克年僅十六、故有任命攝政院之必要、埃王曾於一九三二年選定攝政員、殯禮定卅日舉行、

和平空軍

國際和平會決議組織 任務爲拋擲和平傳單

【日內瓦二十八日電】代表九國之國際和平會、今日在此開會、由英國薛西爾主席、決議組織第一和平空軍、將在歐美招請飛機主人自行投效、其責任包括拋擲和平傳單、及在天空以煙書和平標語、

梁寒操等研究 統籌救濟農村案

分三步推定人員負責

立法院長孫科、前擬根據合作原則、以政府力量、統籌救濟農村經濟之救濟、曾飭由梁寒操等十餘委員研究具體實施辦法、業經梁等開會議決、分下列三步研究、㊀合作體系之確立、㊁現有各方合作事業之調查與聯合、㊂增加農民流動資本之籌措問題、并推定樓桐蓀、姚傳法兩委員負責研究第一步辦法、陳長蘅、衞挺生、劉振東、蕭淑宇等負責研究第二三兩步辦法、現悉第一步辦法業經樓姚兩委研究竣事、昨邀請梁寒操、馬寅初、劉振東、傅秉常、蕭淑宇、陳長蘅、衞挺生、吳尙鷹、及京市長馬超俊、前任立法委員陳君樸等、開第二次會討論、由梁寒操主席、結果已將第一步辦法中關於合作事業之組織或體系者通過、其餘關於實施程序者、留待下次開會續議、

國民大會代表額

昨擬最後支配辦法 今晨提出院會審議

立法院廿四人委員會、昨晨開會、傅秉常主席、當將國民大會代表選舉法初稿中關係代表名額支配問題之保留條文及附表全部通過、呈請院會審議、立法院長孫科、副院長葉楚傖、以本週議案甚多、現決將四屆五八次院會提前於今晨舉行、將繼續審議國民大會組織法及修正行政院組織法兩案、五月一日上下午仍開院會、將審議憲法草案及國民大會代表選舉法等要案、茲將代表選舉法中最後起草決定之代表名額支配、詳情錄次、

區域　六六五

（各省區域代表）江蘇四四、浙江三三、安徽三五、江西二八、湖北四〇、湖南四三、四川四四、西康九、河北四三、山東（威海衞代表一名在內）四四、山西二二、河南四四、陝西二〇、甘肅一四、青海九、福建二二、廣東四四、廣西二一、雲南二二、貴州一六、察哈爾一〇、綏遠一〇、甯夏九、新疆一二、南京四、上海八、北平六、天津五、青島二、西京二、

職業　三八〇

（省市職業團體）江蘇二一、浙江一五、安徽一五、江西一八、湖北一八、湖南二一、四川二一、西康三、河北二一、山東二一、山西八、河南二一、陝西一一、甘肅五、青海三、福建九、廣東二一、廣西七、雲南八、貴州七、察哈爾三、綏遠三、甯夏三、新疆三、南京六、上海一二、北平六、天津六、青島三、西京三、（自由職業團體）律師團體一〇、會計師團體五、醫藥師團體八、新聞記者團體十一、工程師團體六、教育會國立大學獨立學院教育部立案之大學獨立學院之教員團體十八、

特種　一五五

（東北代表名額）遼甯、吉林、黑龍江、熱河國民大會代表之選舉、不分區域與職業、其代表名額、共四十五名、如何分配、尙待院會決定、至東北代表、究係包括區域選舉或特種選舉、亦待院會決定、但其代表名額之分配、則係在區域選舉內、（蒙藏代表名額）（甲）蒙古、㊀由錫林郭勒盟、烏蘭察布盟、伊克昭盟、青海左翼盟、青海右翼盟、察哈爾部、及阿拉善特別旗、額濟納特別旗、土默特特別旗選出者九名、㊁由巴圖塞魯特奇勒圖中路盟、烏拉恩素珠克圖、四路盟、及青塞特奇勒圖盟選出者三名、㊂由哲里木盟卓索圖盟、昭烏達盟、呼倫貝爾部及伊克明安特別旗選出者五名、㊃由其他蒙古各盟部旗選出者七名、（乙）西藏、㊀由在西藏地方有選舉權人選出者十名、由在其他省區內有選舉權之西藏人民選出者六名、（華僑代表名額）檀香山一名、古巴一名、智利一名、秘魯一名、中美一名、美國二名、菲律濱一名、加拿大二名、馬來五名、安南三名、暹羅五名、緬甸二名、歐洲一名、日本一名、朝鮮一名、澳洲一名、大溪地一名、非洲一名、荷屬四名、香港一名、澳門一名、台灣一名、（軍隊代表名額）仍爲三十名、

短期內須成立各縣法院

司法院令部擬方案

司法院以縣司法處組織暫行條例、業經國府明令公佈、司法行政部、並已訂於本年七月一日開始施行、惟該院前奉國府訓令內開、該項組織條例草案及其原則草案、經立法院法制委員會審查後、提出討論時、僉以法院組織法既經公布施行、各縣自應設立法院、始爲合法、惟以事實上之困難、一時未能遍設、暫行組織縣司法處以審判官獨立審判、固無不可、然究屬暫時過渡之辦法、仍須由司法院切實商同行政院妥籌司法經費、於最短期內、成立正式法院、以期法院組織、早日統一云云、該院已令司法行政部、擬具方案呈核、以便咨商行政院辦理、

石達開詩

在魯甸顯岩壁上

【昆明二十八日電】魯甸縣距城北百五十里之竹賢鄉、發現石達開敗經該處時書指顯岩之殘詩兩句、文云、「無事看花兼看竹、有時長嘯復長歌」、每字大八分、係爲行書、

馬來亞華僑

共一百七十餘萬

僑務委員會息、據七州府統計局發表、至民國二十四年十二月卅日止、馬來亞之人口、共四百五十七萬一千四百四十七人、其中海峽殖民地佔一百一十萬三千七百八十九人、馬來聯邦一百八十一萬三千八百九十一人、馬來屬（柔佛、吉檳、吉甯、丁加奴、玻璃市、蒲魯爾）一百六十五萬三千七百六十六人、其中海峽殖民地華僑佔六十五萬四千一百三十六人、馬來聯邦華僑佔七十三萬七千五百二十八人、馬來屬邦華僑佔三十四萬七千七百九十六人、總計在馬來亞華僑共達一百七十三萬九千四百六十八人、馬來人則共二百一十萬一千四百六十八人、故我華僑在馬來亞總人口中、已佔第二位云、

十省專員會議

下月十日開幕

行政院籌備召開之蘇浙皖贛湘鄂閩魯陝豫等十省廳長專員會議、業經決定於下月十日開幕、各該省專員、現已陸續抵京、到院報到、開會地址、頃已擇定爲勵志社禮堂、討論議題、大部編製就緒、蔣院長屆時將返京主持、並將本此次考察地方行政所得、提出大會討論、俾有澈底改進、樹立健全地方自治制度、

寄歐航郵 只須九日

中途不須海路轉遞

我國目前收寄國際航空郵件、均係利用他國所辦之航空線轉遞、計寄往歐洲者、現共有三路、卽㊀新加坡至倫敦皇家航空線㊁河內至馬賽法國航空線、㊂彭頓至阿姆斯特丹荷蘭航空線、任寄件人自行選擇、但均非直接寄遞、仍須輪船轉交、其寄往美國者、由美國國內航空線轉寄、茲悉郵政總局以英國皇家航空線、業於三月間由檳榔嶼延展至香港、爲便利公衆通信迅速起見、已決定依照郵政公約規定、與英皇家航空線、在廣州封發航空郵件總包、運往香港互換、刻已經交通部核准照辦、從此我國寄往歐洲航郵、均由中國航空公司航運廣州、再由英國皇家航空線寄往倫敦、全程至多只需九日、又美國飛剪號飛機、將於美國及澳門間飛行、所需時間亦至迅速、業由美國郵政互換局與我郵總局方面商議、亦擬在廣州互換航空郵件總包云、

欲購便宜木器者請來！

市面衰落　存貨堆積　犧牲血本　推銷存貨　現代木器　實用傢具　自五折起　至七折止　期定一月　幸勿錯過　如蒙惠顧　毋任歡迎

四月十日起展期三星期

泰昌興木器號啓

地址中華路二一七號　電話五二二四一

銀宮大戲院

地址　二郎廟蔡家花園

票價　一角　一角五分

時間　二時半　五時半　八時半

今天開映明星公司全部有聲對白歌唱愛國鉅片

熱血忠魂

弱小民族中的血淚史

沒有桃色的幻夢，只有悲壯的血和淚！沒有纏綿的情緒！只有熱烈的笑和悲！

呻吟鐵蹄下的流民圖

四明銀行南京分行

商業部　經營商業銀行各種業務以服務社會爲宗旨手續簡便

儲蓄部　辦理各種儲蓄利息優厚隨意選擇便利妥善

行址楊公井延齡巷　電話二三〇三五　二一六五八　下關二馬路電話四一〇四一

備有詳章　承索即寄

昇平醫院徐伯儒醫師啓事

鄙人前以嗣父峻岑公棄養迭次去鎮勞各界枉顧深以爲歉現在喪事已畢照常應診在喪期中蒙各地親友垂臨致弔厚賜隆儀殁存均感併此叩謝

平穩　速效　氣化醫病　李醒心

本醫精研導引氣化却病及精神哲學治療平穩舒適效力迅速善治精神衰弱頭痛腦暈胸悶氣喘怔忡失眠神經錯亂瘋癲肝氣胃病水臟氣臟氣逆腰背疼痛胸腹脹滿以及婦女小兒藥物難治一切雜症

應診處　碑亭巷東南旅社　電話二二五九三

夫婦醫院

本院招收女護士二名以小學畢業年齡十四—十八歲爲合格攜帶最近二寸像片來院隨到隨考

地址：正洪路破布營二十號　電話：二一九四〇

百齡醫院

負責根治　新老白濁　花柳病專門

（特設）雪療科　▲精割包皮過長▼

戒煙部　不論煙毒深淺限日斷癮絕無痛苦住戒走戒均可

病房清潔　看護週到

院址國府路（沐府西門）電話二二三三一

眼科專門　袁懷青醫師

專治一切「眼病」

分診啓事　茲爲辦公人員及遠道就診者便利起見特設分診所於國府路二〇三號　診所市府西　傳華診病所

時間：每日下午五時至八時

附設花柳專門科　由顧錫榮醫師主治時間同前

約翰痔科醫院

專治　內外痔瘡　痔漏成管　便血脫肛

不施手術　不用注射　理想新法　靈藥治療　痔枯管脫　毫無痛苦　負責根治　決不復發

院址新街口六號（鹽業銀行南首巷內）　電話二三一七五號

南京印刷公司

價廉迅速　印刷精良

地址　成賢街　電話　三一七六七

留德醫學博士　譚守仁

主治婦內外花柳科

診所　新街口中山東路七十二號（住宅山西路珞珈路十六號）

門診　上午十至十二時　下午二至五時（下午五至七時在住宅應診）

電話　二二〇九三（禮在飯店轉）　三一六八二（住宅）

中國通商銀行儲蓄部

失業恐慌　比比皆是　平時儲蓄　有備無患

地址：新街口　電話：二三三四二　二三三四三

詳章函索即寄

實業部公報第二七五期業已出版

本公報登載關於農林鑛工商漁牧及勞工命令法規公牘調查統計註冊廣告等項每週出版一次訂價全年大洋五元郵費在內零售每冊大洋一角凡關心實業法令及建設事業者均應購置一份以資參考如訂購者請逕向實業部總務司第四科接洽可也

實業統計

第四卷第一號　要目

- 關於國民經濟建設中之調查與統計……衛士生
- 商情預測方法的新進展……李蕃
- 我國桐油在國際貿易上的地位……王懿芳
- 江蘇省實業概況……陳捷同
- 南京緞業概況……李翰欽
- 青島之棉紗，花生貨幣近報……龍和
- 漢口桐油貿易調查報告……余念馥

實業部統計處　價目　國內每期國幣三角　全年國幣一元五角　郵匯各國每期美金三角　全年美金一元五角　寄報郵費在內　郵票代價不收　一律現金或匯票

發行代售處　南京　現代書局　南京分店　大東書局　南京書店　大中書局　正中書局　上海　北平　漢口　天津　其他各埠各大書局均有代售

廬山志

吳宗慈編

本志編纂注重科學費時數載用款三萬餘元當代宿儒陳散原章太炎蔡孑民諸先生許爲古今志書空前之作內政部會通令各省購作編地方志參考之用共價值名貴可知也

本京龍蟠里江蘇省立國學圖書館寄售　電話二一二二七

價目如後

本國連史紙六開正副刊四大函　特價二十四元　八折實價

瑞典有光紙八開正副刊四大函　特價二十六元　八折實價

副刊零售

- 海內孤本宋陳舜俞廬山記　一冊價一元二角
- 廬山金石匯考附金石存眞　五冊價二元四角
- 廬山文·詩·廣存　四冊價一元二角
- 廬山古今遊記叢鈔　二冊價一元六角
- 二十橡皮版印廬山記地質圖　二色一幅價一元二角

以上零售均實價無折扣惟有光紙本以八折計算　存書有限　購者從速

天先女士

相命　介紹人

誠女士得家傳七代相命秘訣，有效，往各界言果，若特別難題，東亞飯店相士，女現寓有人請取五角細批普通，男相金二，鳴謝敬文女士店例，有代

聯利供應社代表

上海信通汽車公司啓事

茲有一九三一年式七座位別克轎車一輛出售價格克己機會難得有合意者請臨本社接洽

地址新街口國貨大樓六一一號　電話二二六六〇號

世界大戲院

今天開映

時間　二時半　五時半　八時半

價目　二角　三角　捐稅外加

卡洛夫·羅伽錫

合演恐怖作家愛倫濮氏最得意巨著

烏鴉劫

活地獄出現人間！　酷刑窟重臨現代！

KARLOFF AND LOGOSI IN "THE RAVEN"

腰斬床，榨人閘，升降屋，銅牆鐵壁儼然森羅殿枉死城！毒心，毒肺，毒藥，荼毒肉體之工具，萬能科學，造成了慘毒世界！

首都和記更新舞台

賬房電話二二三三九四　票房電話二三三五九

李少春　小達子　趙韻聲　陳麒麟

王美齡　國桐華　滕雪豔

筱啓山　金少寶　邢蘭芳

日戲時間十二時開演：金少寶　反延安／國桐華　趙玉蘭　汾河灣／趙韻聲　滕雪豔　臨江驛／陳麒麟　掃松／李少春　長板坡

夜戲時間七時半開演：筱啓山　陳麒麟　李少春　小達子　趙韻聲　滕雪豔　國桐華　王美齡　（十三本）（十四本）狸貓換太子

日戲價目　對號五角　花樓四角　正廳三角　包廂二角　頭等一角半

夜戲價目　對號一元　花樓七角　正廳五角　包廂四角　頭二等二角半

捐稅印花小賬在內　對號票先期一日預售

明星大戲院

時間　二時半　五時半　八時半

票價　頭等二角　二等一角　四分捐稅一律外加

今日開映藝華公司配聲巨片

鄭應時編導　胡萍　高占非主演

飛花村

劇情刺激有力　表演輕鬆有趣

都市物質造成的罪惡◆影響農村婦女的變態

金城大戲院

地址…下關商埠街　電話…四一四八八

價目　一角五分　二角　捐稅在內

時間　二時半　五時半　八時半

今天開映新華出品轟動一切傲視影壇的全部有聲對白歌唱巨片

一九三六年前進國片之代表作　王人美領銜主演

長恨歌

勢必擁擠　各界早臨

曲繪世態炎涼　寫盡人生痛苦！　熱血志士爲之怒！　多情男女爲之哭！

堪與舶來巨片媲美！爲國片中僅見傑構！

史東山編導　王人美主演

內有王人美女士唱歌曲五支　美妙悅目得未曾有

南京大戲院

特別挽留　普及觀衆　續演三天　決不蟬聯

票價　特廳對號一元六角　正廳對號八角　普通四角　捐稅在內　上午十時開始預售對號票

何佩華　陳盛泰　劉硯亭

新艷秋　管紹華　金少山

朱斌仙　貫盛習　劉玉泰

暨全班著名男女演員百餘人一齊登台　行頭全新　場面整齊

今晚夜戲　管紹華　打鼓罵曹　｜　金少山　李七長亭　｜　新艷秋　碧玉簪

明晚准演　紅二拂本傳

新華大戲院

建康路姚家巷口　電話五一〇四六

改日露佈

已接平方來電新角不日來京詳細內容

本院要旨

- 非名角名劇不演
- 非高尚戲劇不演
- ●決不因陋就簡
- ●決不草率敷衍
- 一切管理力求完善
- 逐漸裝飾務臻佳境
- 廢除舊有討小賬叫小販種種不良習氣

最近出版新書

袖珍軍歌名曲集

本集是工兵學校鄭君夢嚴所編著，取材以「新穎」「雄壯」「社會描寫」以及富於時代性，可以奮發軍人與民衆志氣促進其愛國精神，並陶冶其高尚思想爲目的，次爲抒情，因取材性質不同，內容大致分爲軍歌抒情二部份，及國際等名歌，亦有選入。茲値國難當前，外侮日迫，全國民實施軍訓時期，本集尤爲適用。用上等道林紙精印，全書一厚冊，定價大洋六角，特價六折。外埠加郵費掛號一角。印書無多，欲購請速。

南京花牌樓共和書局發行

夫子廟前廣場上 焚燬沒收舊衡量器

各關係機關均派代表蒞場監視 實際焚燬共二千六百六十三件

京市度量衡檢定所、過去在各區市場檢獲之不合法舊制度量衡器具、於昨日上午十時、在夫子廟廣場、舉行第一次焚燬、除量器一項、因爲數甚少、留作陳列品外、共計焚燬之度量衡器總數、爲二千三百六十五件、茲分誌各情如下、

▲各方派員監視焚燬 昨日舉行焚燬時、各關係機關、均派員蒞場監視、計到全國度量衡局廖定渠、市黨部劉開甲、市政府鄭燊奮、馮斌甲、警察廳佘國珍、黨兵司令部張俊升、首都地院盛仰于等、首先舉行開會儀式、由市檢定所主任劉世熾報告、檢査經過、繼卽舉行焚燬、

▲主席報告沒收統計 據主席劉世熾報告、沒收不合法之度量衡器統計如下、㈠二十四年九十兩月、檢査菜市、沒收不合法衡器計一千六百三十三件、㈡歷年沒收不合法衡器六十六件、以上共計一千六百九十九件、除檢送全國度量衡局六件、及本所留作陳列品三十件外、實際焚燬一千六百六十三件、㈢歷年沒收不合法度衡器計二百五十四支、一尺二百十三支、以上共計二百六十七支、除留作陳列品二十七支外、實際焚燬二百四十支、㈣二十五年四月第二次檢査菜市、沒收不合法衡器四百六十二件、

▲紅木衡器焚燬不易 夫子廟前廣場正中、堆有引火物一堆、於焚燬時、所有沒收度量衡器具、均散置引火物上、此次被焚器具、以衡器爲最多、且此項衡器、均以紅木製成、極耐燃燒、加以天又微雨、故於十一時許、始經焚畢、

▲警廳社局會銜佈告 首都警察廳、南京市社會局、發出會銜佈告云、「査本局前以本市推行度量衡新制、早經宣佈劃一、惟菜市挑販、狃於積習、仍多沿用舊器、亟應嚴加取締、以重功令、會飭由本市度量衡檢定所、於上年九月間檢査全市菜市、結果共計沒收舊制衡器一千六百六十三件、度器二百四十支、茲定於本月二十九日上午十時、在夫子廟前曠地公開焚燬、除由本局呈請市政府、並分函各關係機關、屆時派員蒞場監視外、合依廢除度量衡舊制器具辦法第六條規定、會銜佈告週知、特此佈告、」

公路植樹 第一期已完竣

二期今秋或明春進行

首都附近公路植樹、實業部奉令籌辦後、卽召集南京市政府、江甯句容縣政府、及其他機關代表、會商決定各項辦法、於月初開始挖穴栽種、惟公路路線太長、約一千餘公里、限於時間與人工、不能於春季內栽竣、故決定分三期進行、現悉第一期京湯、京蕪等路植樹、業已完竣、第二期定今秋或明春進行云、

新都大戲院

今天偉大貢獻 二時半 五時半 八時半

一時無兩 社會倫理 哀感絕世 諧情諷刺 鉅片

銀壇新發現的小明星 金蕙瀲

一鳴驚人的不朽大傑作

頑皮小姐

JANE WEI THERS IN "GINGER"

◆◆沒禮貌討人歡喜◆◆ 惡作劇令人佩服◆◆

十全十美 保證滿意 情節趣極 表演好極

福斯公司名貴鉅製

小朋友們不可不看！

請注意本院開幕以來第一次 空前話劇運動

名優之死 明晚八時半起優先獻演

田漢編劇・魏鶴齡導演・獅吼劇社主幹・第一流話劇界人才大合作・

都 今天最後一天 (二時半・五時半・八時半)

哀感倫理軍事化巨片

小豪傑

賈克柯柏新傑作

JACKIE COOPER IN DINKY

◆每場加映天然原色歌舞有聲非常滑稽巨片◆

「女人世界」

各界人士持有雜銀或銀幣者請注意

本行受財政部委託收兌雜銀雜幣等事宜

査兌換法幣期限於五月三十日截止

凡持有雜銀者可隨時向本行兌換法幣

凡持有銀幣者請儘五月三十日以前向本行兌換法幣

南京中國國貨銀行啓

沙眼根治之可能

沙眼原非一種難治・並有輕重之分・若病者能抱決心就醫・有適當方法治療・再假以時日・十之九均有治愈之可能・醫師憑已往之經驗・將各種沙眼之治法・加以改良・本診所特備紫光・專治各種沙眼・凡患沙眼者・希注意・▲診病時間・上午九時至十二時・下午二時至四時・星期日上午九時至十時・過時不診・例假及星期日停診・

鄭懷仁醫師專門眼科 南京中山路南樓

夏民診所

主治 皮膚科 花柳科 內外科

備有太陽燈可治療

院長 戴夏民

院址 聽政牌樓雨花巷 電話 二二一八三號

門診 上午八時至十二時 下午二時至六時 出診 下午六時至八時

心胃氣痛 一瓶斷根

衞生試驗所化驗 實業部〇〇農部給獎狀

此丸藥性溫和、男婦咸宜、專治九種心肝胃氣痛、並治肚腹反胃噯酸等症、病百藥無效者、保於半分鐘內止痛、百試百驗、一瓶斷根、永不復發、惟影戤甚多、購請留意、（每瓶一元二角、雙料加倍）

總發行 南京武定橋大油坊巷同仁醫藥分所 上海同仁醫藥所啓

正在擬議之 姓·名·專·有·權

嚴限一人兩個署名 關係各部正擬辦法

【本報特訊】頃聞政府當局、以各國人民、祇適用一個署名、而在法律上、亦祇有每人一個署名、方作有效、但中國人民、於正式之署名而外、尚有別署之字、別號、齋舍署名等等、每人之署名、祇少有三個以上、此種不統一之署名、習俗相沿、迄未改革。刻下新生活以簡單樸實爲前提、對於舊社會浮而不實之每人有多種署名、似有改革之必要、且將來開辦遺產稅、及一切人事登記之際、往往有黠者化名規避、殊於法律人事上、俱有妨礙、聞政府當局、有鑑及此、擬確定一種姓名專有權、限制每一人名、在法律上、祇准有一個合法之署名、先從姓名登記入手、從事實際上之姓名統一、而堵因事規避之風、聞此項擬議、刻正由某某部着手作文字上之設計、一俟設計妥定、卽呈請政府、以合法手續、從事實施、又聞將來如有人用別名購置產業、存貯款項、投受遺產等事項、法律上將一律作爲無效、而從事沒收云。（而）

王漱芳談京市府 下年度行政計劃

便利交通完成市鐵路工程 特重衞生設立糞便管理所

京市政府二十五年度行政計劃、業已彙編竣事、並擬於日內送呈行政院核定、以便依照實施、記者昨日訪市府祕書長王漱芳、據談、二十五年度行政計劃與二十四年度比較、略有進步、亦可見市政設施有相當之進展、計劃內容、較爲重要者、約有數端、

▲交通 關於交通方面者、首爲將市鐵路延長、俾與江南鐵路公司在南門外建築之京蕪路段相銜接、以貫通南北交通、現市府已設立市鐵路展築工程處、其經費亦已向各銀行借到三十二萬元、此項工作、本擬於七月底完成、茲因需要迫切、故加緊進行、大約於六月底可完成、其次由漢口路、通清涼山、莫愁路、通上新河、四川路、與通中山北路等處、均以一一開闢、以廣交通、

▲衞生 除交通外特注重於衞生設施、故在二十五年度行政計劃內、規定設立糞便管理所、經費數爲十八萬元、刻已有辦事處、設於衞生事務所內、聘請人員、積極開始進行、同時以秦淮河河水、污穢擁塞、極礙衞生、擬設法加以疏濬、又下水道之工程、關係衞生甚巨、過去曾訂有計劃、擬於七年內完成、卽如秦淮河水之污穢及糞便、無處傾倒等、均因下水道工程未曾完成關係、茲迫於事實上之需要、在二十五年度行政計劃、內擬將下水道工程、加緊進行、俾全部工程、得早日完成、

▲教育 關於教育方面、除實施强迫敎育外、擬增設市立第三中學、高級職業學校、並依照調査學齡兒童結果、增設小學多所、同時爲廣收民衆就學起見、每一學校、均設一分夜校、其他關於救濟事項、亦均有整個計劃、卽一面由救濟院辦理簡易工廠、婦女工廠等、俾收容之難民、從事生產、一面規定其他臨時救濟事項云、

人力車合作社

蘇民教館與市府合辦

京市人力車輛實行總檢査後、被淘汰之破舊車輛、一律禁止行駛、一般貧苦車工、因缺乏資力購置、勢必影響失業、茲悉蘇省南京民敎館爲圖補救起見、特擬組設人力車利用合作社、並擬與市政府共同舉辦、徵集貸款購買大批新式車輛、俾協助人力車工加入爲社員、一面指導其從事勞力生產、昨據記者探悉、是項組織章程、業已草擬就緒、計劃向銀行籌備基金三萬五千元、購備人力車五百輛、所需社員約一千名、俟商請市府獲得同意後、卽正式組織成立、刻該館並已舉辦社員登記、先施以各項常識訓練、其成績優良者、准其加入爲正式社員、供給車輛、俾從事生產、

工程協進會 昨日週年紀念

在華僑招待所歡宴

中華工程協進會、成立於去年四月二十八日、昨日適爲該社週年紀念、會假華僑招待所、舉行聚餐大會、計到來賓、計交部條約委員會會長王公璵、社員張軼歐、李英標、朱寶筠、左元筆、汪迪誠、戈福祥、厲太康、林祖心、鄭偉夫、蕭子栗、張儒純、謝子瑜、吳蓮憲、饒乃誠、周宣平、鄧朝統、郭興、宋鍈盛、朱尊民、劉其湘、王祉等四十餘人、席間觥籌交錯、至午後十時始盡歡而散、又該社發行季刊之名工程、內容豐富、亦於昨日印行、工程界如欲交換者、可向中山北路甯靜里一號函詢云、

新都鍋爐昨起出 並無屍首發現

浴業公會會議決六項辦法 調査股東資產撫恤死者

新都浴室、自二十一日肇事後、關於起吊鍋爐、拆卸危牆工作、由工務局派工人十名、及工務局僱用新金記營造廠工人十名、協助工作、連日並掘發死屍數人、曾詳誌本報、茲悉該鍋爐已於昨日全部起出、碎石亂瓦、亦已全部肅清、並無屍首發現云、又本市浴堂公會、爲撫恤新都浴室慘死工人、曾擬具先決條件五項、函請同業公會轉知明白答復、昨由常會決議六項辦法、如至期不能切實履行、卽循工人主旨、由工會委託律師狀訴肇禍責任、一方面向市府、社會局、市黨部、並高級官署、提起行政訴願、請求援法、而懲禍首、其六項辦法如下、㈠選負責人、調査新都各股東在京內外所有不動產、因該浴室係合夥營業、非有限公司、應負無限責任、㈡俟股東行動調査確定後、卽聲請法院緊急處分其財產、㈢責令新都趙房東、限期退還押租金、至於房屋炸損部份、應向保人追償、㈣呈請黨政機關、飭令擔負保約人、定期發還工人保證金、㈤調査澡客傷亡確數、㈥請工務局設法速將大爐起出、以便統計死亡人數、

試放滅火彈

明日下午在體育場

本京戶部街六十二號利生貿易行經理之大中華飛艇牌滅火彈、本定二十八日在公共體育場公開試驗、因天雨延期、現改於五月一日下午二時半、仍在原址公開試驗、風雨不更、機關團體、前往參觀者、仍以前發請東爲限、

中央商場 厲行貨價劃一

昨日決議辦法六項

中央商場近組織評價委員會、專評定貨物售價是否公道確實爲宗旨、茲採悉該會昨日開會、議決六項辦理、附錄於後、㈠決議各商號售貨、須一律標明價目、不得過高過低、實行日期、由全體委員會議決定之、㈡決議各貨一律照標價發售、不准還價、並不准擅自折扣、㈢決議本場各商號、如有發覺售價過高過低情事、希本場商號據事舉發、經本會査明後、照評定價目限制之、（舉發人須具名蓋章、當爲代守祕密）、㈣決議本會如査有濫價情事、第一次書面警告、第二次將原物充公、或以原物同等價款處罰之、第三次公告、第四次當本會通知管理處停止其營業、

天氣報告

㈠本京未來二十四小時內天氣晴多雲、晨有低霧、風向北及西北、風力小、㈡廿九日本京天氣、陰雨轉佳、降水一・二公厘（耗）最多風向北北東、溫度最高一六・二度、溫度最低九・〇度（攝氏）

國民大戲院特殊預告

世界文豪大仲馬不朽作 忠實搬上銀幕

雷電華一九三六年無上出品

三劍客

劍術技擊 至情至險 宮闈祕乘 維妙維肖 風流香艷 欲仙欲死 慷慨激昂 可歌可泣

國民大戲院

今天開映 (二時半・五時半・八時半)

愛德華亞諾爾 康絲登克敏等八大明星合作偵探巨片

狂歡之夜

"REMEMBER LAST NICHT?"

荒淫奢侈 胡天胡帝 變化恐怖 愈出愈奇

國府東街口中央飯店東首

南洋照相

舉行三週紀念 驚人犧牲

二十四寸美術放大每張・二元四角

十八寸美術放大每張・一元八角

14寸團體出門照相每三張・四元

六寸美術二張洋一元六角

憑報來照 無論何種 贈十四寸 放大一張

冲晒部 諸君陸續來晒滿洋一元外贈十四寸放大一張餘照類推

在本館照相六天準取件

壹元特別相 二十四寸美術一打 十四寸美術六張 八寸個人美術二張

小姐一條腿碰傷 要求賠償二萬八千

李安瑾女士傷身後復失業 程嘉農不小心被控於法院

【本報專訪】曾在國際攝影社、及中央黨部電影科爲女職員之李安瑾小姐、（杭州人）、於去年十一月七日下午五時許、在首都大戲院觀看電影出來、正擬返家、詎忽被程嘉農駕駛之黑牌自備汽車、將李左腿撞傷、嗣李以所費醫藥費及因請假治傷、爲日太久、致國際社、電影科兩處職務、先後被裁、而腿疾遲不痊愈、損失甚鉅、遂延王中和律師撰狀自訴程嘉農故意傷害於首都地方法院、並附帶私訴要求賠償各項損失法幣三萬八千正、本案由刑庭長高維濬承審、因對於李安瑾腿傷而引起之關節炎、尚有不能明瞭之處、爲使雙方甘服計、遂將各項傷單、及證明文件、一併交法醫研究所檢定、是以案遷四月未結、昨以法醫研究所檢定復文已到、乃重行開庭審理、

▲高庭長 原告李安瑾、因腿傷未痊、養病於杭州、委其胞兄李文備代行到庭、並由王中和律師爲辯護人、被告程嘉農則延傅况麟、蔣豪士二律師爲辯護、到庭應詢、問官首先訊問原被告年齡籍貫畢、遂諭曰本案法醫研究所檢定書已到、雙方如有申訴、儘可詳細陳述、否則卽開始辯論、嗣審理、雙方對法醫研究所檢定書、不厭復詳、細細對原被告朗誦、後求經原被告分別訴述一過後、卽由原告律師

▲王中和 起立發言、略謂被告程嘉農於去年十一月七日下午五時許、駕駛自備汽車、在首都大戲院門前疾駛而過、當時自訴人適在車後步行、不意該車突然向後疾退、致自訴人不及逃避傷拆左腿、被告駕駛自備汽車、縱橫街道、祇圖一己之享樂、不惜行人之生命、爲社會安全計、爲重民命計、均應嚴予懲治、復査被告向市府領取之照會爲「三五一七」、而肇事日之照會爲「一八九四」、捨自有之照會不用、而裝以假牌、其居心可知、綜上論結、被告實犯刑法第十條第四項、及二百七十八條之罪責、應請從重判罪、再因此而失業、每月薪金八十元、以三年計、損失法幣二千八百八十元、自受傷後、卽入傳華醫院診治、由傳華而中央醫院、而鼓樓醫院、用去醫藥費共計法幣三千餘元、且自訴人此時尙應某處之邀、爲美國米高梅影片公司拍攝「大地」之女演員、亦因此而不去、以每星期薪金五百法幣、期爲六月計算之損失、應得法幣壹萬三千元、及其他一切損失費、合計三萬八千元、亦請判令如數償還云云、繼由被告律師

▲傅况麟 蔣豪士先後依據法理事實、爲之辯護一過、並對王中和律師之辯詞、予以反駁、略稱被告駕自備汽車、撞傷李安瑾、係由於李自不小心、故依法不能負刑事罪責、關於民訴部份、被告既無犯罪行爲、自不能負民事上之責任、請庭上一併駁斥其訴云云、論畢、被告程嘉農對於改換汽車照會一節、略有聲述、稱係原照會遺失、故向友人借得此「一八九四」照會、並非僞造也、至此高庭長卽諭本案宣告辯論終結、刑事及民訴、均定於五月六日宣判退庭、（人）

記者按：刑法第二七八條「㈠使人受重傷者、處五年以上十二年以下有期徒刑、㈡犯前項之罪因而致人於死者、處無期徒刑或七年以上有期徒刑、㈢第一項之未遂犯、罰之」、

本京上月份出生死亡統計

生一八七二人 死一八六〇人

京市生命統計處、已將三月份本市出生死亡統計、調査彙計完竣、茲經誌詳數如次、

城市

㈠出生 本月份共出生一五八七人、計男八三八人、女七四九人、平均每日出生五一人强、依父之職業分類、以業商者最多、計四八九人、次爲業工者計二八四人、再次爲公務員計二一八人、依母之年齡分類、以二十五歲至二十九歲最多、計四〇六人、次爲二十歲至二十四歲計三八九人、再次爲三十至三十四歲、計三四〇人、依出生嬰孩接生分類、以家屬自接者爲最多、計九九九人、次爲接生婆接生者、計三一四人、醫師接生者最少、計十七人、依警局轄境分類、以第四局爲最多、計二八五人、次爲第一局計二八一人、再次爲第五局計一九七人、

㈡死亡 本月份共死亡一六九九人、計男九一八人、女七八一人、平均每日死亡五五人弱、依死亡之醫治狀況分類、以未經醫治者爲最多計九一二人、曾經中醫醫治者次之、計四〇九人、依死亡之年齡分類、以不足一歲者爲最多、計九九七人、次爲六十歲至六十四歲、計八十人、再次爲四十四歲至四十九歲、計七三人、依婚姻狀況分類、男未婚者最多、計五九九人、次爲有配偶者計二三一人、女未婚者最多、計五〇八人、次爲有配偶者一五三人、依死亡原因分類、以呼吸系最多、計男二三六人、女一八七人、共四二三人、次爲其他發熱發疹病、計男一四五人、女一一四人、共二五九人、再次爲麻疹計男一二一人、女一〇八人、共二二九人、再次爲肺癆病計男一一七人、女五六人、共一七三人、本月份患傳染病死亡者、計赤痢一人、天花二二人、白喉九人、腦膜炎五人、猩紅熱二人、

鄉區

㈠出生 本月份共出生二八五人、計男一三九人、女一四六人、平均每日出生九人强、依父之職業分類、以業農者爲最多、計一九八人、次爲業商者計四二人、依母之年齡分類、以二十歲至二十四歲、爲最多、計五一人、次爲三十歲至三十四歲、計六九人、依出生嬰孩接生分類、以嬰孩家自接者爲最多、計一四八人、次爲接生婆接生計二五人、以助產士接生者爲最少、計一二人、依警局轄境分類、以第九局爲最多計一〇〇人、次爲上新河計八〇人、

㈡死亡 本月份共死亡一六一人、計男八四人、女七七人、平均每日死亡五人弱、依死亡者醫治狀況分類、以未經醫治者爲最多、計一二六人、曾經中醫醫治者次之、計二七人、依死亡者之年齡分類、以不足一歲者爲最多、計八二人、次爲四十歲至四十四歲、計一一人、依婚姻狀況分類、男未婚者最多、計八四人、有配偶者次之、計五三人、女未婚者最多、計四三人、有配偶者次之、計二五人、依死亡原因分類、以其他發熱發疹病爲最多、計男二二人、女二〇人、共四二人、次爲呼吸系計男一一人、女一三人、共二四人、

城市與鄉村合併、共計全市出生一八七二人死亡一八六〇人

來函照登

敬啓者、閱二七日貴報之金大划船消息、有何崐曾等翻船落水一則、査是日（第四號船因載重逾恆、不幸滲水沉沒）、敝人等所駕之第一號船並未發生事故、貴報所載、諒係誤傳、卽希更正爲荷、此致朝報編輯先生台鑒 何崐會 陳昭文 王祖壽 全啓

讀者之聲

幾椿要說的話

老竹

小學校裏的課程、有筭而無珠算、（雖然學校偶有珠筭、是絕對的少數）、普遍社會裏的商店、機關的會計室裏、以及敎職員計算分數、用的都是珠算。小學是造就初級學生、備將來在社會謀生活、（有深造力量的很少）、何以不把實用的珠筭都列入課程？

浦口大火慘劇之後、當局預備怎樣擴充消防、首都浴堂慘劇之後、當局又在計劃怎樣防止同樣的危險、亡羊補牢、究竟不如未雨綢繆來得妥當、希望官廳平時在安全上普遍的注意。

當典於利息外、勒收存箱紙費、的據是當典一種額外剝削、貴報讀者評論上、已說得很透澈、當典方面亦無形默認了、此後結局如何呢？

人民所負納捐納稅義務、因遠延日期要受處罰、官廳應當發給人民的款項、一延再延而至逾限若干時日、遙遙無期、在遵政治已循軌時候、是不是應當這樣？

改良京市洗澡堂的責任問題

良言堂

前天在朝報上看到有一位發表似乎係『南京澡堂營業不發達的原因』、大意謂由於洗澡堂設備欠佳；住洋房大廈的資產人們、有洗澡間和洋盆自家用者；至於一般上澡堂的朋友、或因店夥拿揩脚當作掙錢生意、反而怕進澡堂。列論事實頗爲確切、惟改革積弊側重店主、現在我須補充的、是關於洗澡堂的衞生方面、和應行改進的責任問題。

考我國一般人士洗澡目的、在清潔身體、恢復精神、但以現今各家澡堂之設備、實爲各種疾病流行與傳染之良好機會。試想！吾人光顧澡堂、初步入門、但見烟霧瀰漫、空氣惡濁、除含着多量水分及炭酸氣之外；其中容有幾許病菌、對於咽喉與肺臟之呼吸氣道、血行與心臟之循環系統、是否有礙？須待京市公共衞生機關、負責研究、以圖改進者一也。其次：進至浴室內部、坐位上之毛毯、臥几上之杯盤、是否有相當清潔以至無害、是有待負公共衞生之人員、予以巡査指導而督促改善者二也。澡堂所用面巾面盆、及應用布片、均係直接與洗澡者接觸最切、施用亦多、各種眼病皮膚病、隨時隨地均有傳染危險；其已被傳染者更可進而增劇；倘於上項用具中、更不幸夾有花柳或其他慢性疾病之菌使者、則爲害尤甚。此則又待負公共衞生之主管人員、負責辦理者三者。京市澡堂、大都備有浴池、（俗云大池子）、在洗澡期間、可容數十百人、其中水樣硬度與溫度等等是否相宜？在浴池中、何種疾病菌體、仍可生活與傳染？其危險程度如何？是又待主管衞生當局、研究闡明公開報告、以爲辦理者四也。

査最近新都浴室、爐鍋破裂、浴屋坍塌、肇禍之後、浴業公會與工會及其他有關團體與機關、均在努力偵査、辦理善後、而對於業經被害人民、復盡力撫卹、足見正義所在、公道自在人心！惟吾人猶有以爲大於此而甚於此者。如此次浴室坍塌、傷害生命、達有數十人、遂致羣情鼎沸、對於肇禍人氏、均依法辦理、以慰囑望。殊不知上列所舉各種疾病之傳染爲害者、直接的可以禍達京市之全浴人數、（卽在營業洗澡之全人數、）間接的可由全市人數佈及無窮！譬如某項傳染病、今日傳染數十百人、明日可至百千萬人、某種流行病、復可由一人而十而百而千而萬人、其被傳染或被流行者、小則浸害其體之一部、而損傷之後甚或缺陷不復、大則險害生命、以致死亡。吾知其害之烈、必有甚於浴場坍塌、傷害及於有限人數也！誰此以鳴、願我同志共同研究、其負有公共衞生責任者、勿漠視之、而有以慰我焉！則庶乎其不差矣。

紅茶統制風潮中
祁門紅茶業的眞相
茶號辦茶全係空頭交易
靠茶棧貸款受茶棧挾制

〔蕪湖快信〕統一紅茶運銷，皖贛兩省府勢在必行，上海洋莊茶棧內此相率停業反對，雙方堅持不下，而引起各界注目之風潮，此事之演變，將待全國經濟委員會及實業部之出面調整，期能在此過渡期內，得將公令商艱雙方兼顧，早告結束，蓋目前紅茶已登場，當不容長此僵持也，皖建廳科長夏賡英，頃方自祁門考察紅茶運銷，及辦畢茶號登記來蕪，特與記者，詳述祁門紅茶業運銷內幕，頗爲外間所不易知者，爰亟錄諸於次，

紅茶生產採製

紅茶歷史悠久，因歐美需要旺盛，每年產量總在十萬箱左右。祁（門）至（德）浮（梁）三縣人民，於茶季中幾致全力於此，原此三縣除紅茶外，別無其他出產，即米糧亦由外運入接濟，故一季茶葉貿易之盛衰，關係三縣人民生計亦至鉅，

紅茶之製法，與綠茶完全不同，每年春初茶樹發芽高至二三寸時，茶農即採摘而歸，先揉採後乾，置於一處使之發酵，變爲微紅色，茶農即以此賣與茶號，茶號再利用日光或火烘，以迅捷之時間於一日內將其乾透，烘時尤須切實注意，使之恰到好處，火工少與多皆難成佳品，故紅茶製出之好壞，關鍵即在此，製成之紅茶，然後即裝箱，分別運至上海銷售，

茶號辦茶手續

因銷售對象爲洋行茶號雖與洋行接近，於是茶棧應運而生，作爲中間之經紀人（即買辦），每年冬末，各茶棧向銀行或洋行，息借鉅款派放祟客，到祁浮等縣，選擇殷實有信用，及能製好茶之茶號，放予相當之款，大約以每箱茶放三十元爲標準，每號多至萬元，少亦五六千元，茶號能得茶棧放款以後，再行邀集股東認股，每股定一百元，當時且不一定交款，在茶葉啓運前，隨時可以交股，茶號即以向茶棧所借之款，先行佈置支配，收買茶草（即粗坯），一班茶號股東多係鄉間較有資產之人，農民平時缺乏週轉者，皆向此輩告貸，於茶葉出賣後歸還，茶號股東即以農民所交還之資金，交納股本，故實際上股東並不出現金，即以其平時貸給農民之款，於售茶款中收回，作爲股本交納，茶號再繼續製茶，

紅茶貿易受制

每年紅茶運滬銷售，大概分爲三批，第一批所謂高莊貨，各茶號須以敏捷之方式，設法趕運至上海，二批即爲較次者，第三批乃爲花香，花香者即係製好茶葉，所剩之碎末，加以提選約成爲花香，歷年以來，茶棧以借貸關係，規定茶號應將製成之茶運至九江，由茶棧所派之人收貨，茶棧收貨後，茶號即不能過問，至是茶葉由茶棧運滬，將所有樣品送至洋行，派通事（即譯者）接洽選賺，此際茶號因急須收回所放貸款，繼放綠茶貸款，不顧一切，對售出紅茶盈虧之實際責任，仍由茶號担負，故每每以急于脫售，所受損失甚大，茶號以無能與洋行直接接洽，祇得忍受至今，

且茶葉經茶棧售出後，開一棧單給與茶號，剝削之使費名目，多至十餘種，幾佔茶價百分之十五，然茶號以貿易被人所操，無法與爭，亦祇得忍受，以上所述各情乃過去紅茶貿易之概況，

省府改善用意

皖贛兩省府今統一紅茶運銷，第一步目的，爲減除運銷之損失，使所售茶價，不爲中間人剝削，茶棧放款利息爲一分五厘，現運銷會（即兩省府所組織）介紹銀行放給者，祇爲八厘，茶棧代客交易，取佣金使費達百分之十五，統一銷售以後，祇取手續費百分之二，其他一概不取，而統一銷售，并不急須收回貸款，在相當時間內待善價而沽，是以茶號以前所受之痛苦，統予豁免，俟本年第一步運銷目的達到以後，即設法爲農民謀直接之利益，惟第二步之辦法，尚須有精密之計劃，按步進行，務能收實際之效果，

各茶號皆登記

此次祁浮兩縣茶號已登記完畢，（至德在趕辦中），夏氏係本月十一日往祁門，至廿四日止，贛建廳技正劉宗炬亦時抵浮梁，業將祁門一二五家，浮梁六十七家茶號統登記完畢，兩省府貸出款額一百二十餘萬元，合作社另放出四十萬元，總數在一百六十萬元左右，規定應製之紅茶，恰能以應購買者之需要，

在登記時，祁門茶號業公會及浮梁茶商，皆有電報分呈實業部，全國經濟委員會及皖贛兩省府表示擁護此新制之實行，今關於運銷一項，已由皖贛兩省公路當局會同江南鐵路，浙贛鐵路接洽妥善，以最低之運費最快之方法，負責運滬，而減除茶號若干困難及費用，

夏氏末歸納所述云，「總之皖贛兩省府統一紅茶運銷，完全爲前途着想，事前考慮頗爲週到，甚望各方多予贊助，至茶棧方面人材仍儘量延用，當不能以些須阻礙，而動搖整個紅茶對外貿易之發展，」夏氏尙兼任蕪市政建設會常委，對此間市政建設，稍事規劃後，即赴安慶覆命，

川扇子教匪猖獗

愚民盲從匪首持羽扇指揮叩頭攻城
詭稱能禦槍砲結果斃匪徒數十人

〔重慶通訊〕近來川北教匪猖獗，據熟悉內情者談稱，四川爲邪說滋生之地，遠如嘉慶年間白蓮教匪橫行多年，近如民國十二年六七年間下川東及川北一帶發現所謂神兵，會與楊森楊春芳等部迭次開戰，其後雖經平息，然其遺毒猶深印於一般愚民之腦海中也，二十餘年來，川民受軍閥之榨取，已到肉盡骨枯之境地，故聞有人能保授符咒，即可抵禦槍砲，即均有飯吃，一呼百應，響時成羣結隊，攻城刦寨，共實此輩均係無知愚民，爲

饑寒所迫

挺而走險耳，自去年朱毛肆虐川北以來，四川人民所存糧食，都爲吃盡，逃亡四方者，亂後歸來，既無種子可下，又乏壯丁耕地，致田畝荒蕪，無人耕種，又逢年年旱災，糧食種子都已充饑，入春以來，更露荒象，故教匪得以乘機煽惑，以川北綿陽，梓潼爲中心，總計散處川北各縣者，約計四五萬人，自稱「國民義緣聯合神威平川第口大隊主將元帥」，匪手持羽扇，指揮一切，故又呼之爲扇子匪，該匪所用旗幟，分紅黃白諸色，此次進攻梓潼縣城，竟隔絕川陝大道，公路交通，停駛五六日之久，現被擊散，然其徒衆仍散在各地，殊不可忽視也，據此間所接梓潼總長二日代電，略謂上月三十日教匪由魏城潛入

縣城附近

之石牛堡地方，總隊府得報，當派壯丁隊扼守火燒橋南河及總城西門等處，城內保安隊居中策應，一面電劍閣縣派隊協助，三十一日劍閣保安隊趕到，進駐城內，下午後二時教匪大隊約千人左右，已逼抵縣城，將到南門時，有一手持羽扇之匪，似爲頭目者，率衆向城叩拜，拜後起立，口中念念有詞，持扇急揮，後跟各匪手持刀旗，狂呼亂奔，以爲不費一兵一矢之力，城門即可自開，而讓彼輩進去也，迨城上保安隊開槍射擊，斃匪首一人，匪徒二十三，匪乃後退，保安隊率壯丁隊

出城追擊

奪獲黃色旗一面，上書「國民義緣聯合軍神威第三大隊主將元帥」，刀矛數十把符水一瓶，匪退後，仍竄回宣化鋪魏城老巢，並聲言將請陳老師來復仇云云，當局以教匪橫行，影響剿共軍事，擬大規模救濟災荒，辦理工賑，以爲根本止亂之計，並訓練民衆自衞，一面將前線防堵朱徐各剿匪軍復元，以維地方治安，

在福建趣事重重
郁達夫面紅耳赤
福州人說話一句也不懂
爲便利交接學會說嚼飯

郁達夫先生到福建後，很有些有趣的事件，現在我把我從朋友處聽到的，而有趣味的幾件，寫了出來，以供讀者一饗。

笑料橫生

一天，郁往省立第四初級小學參觀，見學生都能講國語，極與贊美，這時他忽覺內急，見迎面有廁所，也不管三七二十一就走了進去，及至便畢退出，回頭看牌子，乃赫然女廁所也：郁面紅耳赤，窘態畢露。

生活極閒

郁現擔任的是經濟調查，尙未出發到各縣考察，所以現時生活極閒，日惟以遊山玩景爲事，閩中名勝古蹟，遍歷無遺，他對人說：「閩中山水與江南不同，另有一種偉大的氣度，居高臨下，俯視閩垣景，四水環拖，一帶横拖，臨以綿長的閩江，浩渺的東海，形勢天成，得未曾睹」。

學福建話

郁對於福州人的說話，說十句連一句也不懂，所以爲便利交接計，很想學幾句普通應酬話，但截至現在止，只會說一句「嚼飯」。

鄒魯吟詩

〔廣州通訊〕西南執行部政務會兩機關常委兼中山大學校長鄒海濱，自該校附校劃歸省辦後，校務已省却許多，又適西南時局安定，身心多暇，除臨池潑墨，作書畫蘭以外，復常尋索章句，送刊報端，頃以該校農學院白雲山林坟，有漢張二喬百花塚在，覽蓮香集而知其人事，乃賦詩以彰其忠藎，（序）張二喬百花塚，其墓誌爲黎忠愍遂球所撰書，戢於阮元廣東通誌，屈翁山題詩表曰，北同青草塚，南似素馨斜，終古芳魂在，依依爲漢家，蓋有種族之深痛焉，自是三百年來，屢有修葺，乾隆四十年，廣東布政使姚成烈，重修立碑以誌，及四十八年，張藥房太史，王虛舟孝廉諸名宿，復集爲清明上塚之憑吊，喬一女子，卒年方十九，何以能令後世相感若斯耶，喬工於詩，其詩往往見於廣東詩粹，粵東詩海，然其蓮香集，則明本殆絕天壤，即乾隆本亦難得完本矣，公愚已以詩來，復以集至，劉覽已竟，亦嘆天生此才之匪易也，陳文忠，黎忠愍眷之之有由也，喬塚在白雲山大多林坟，坟主任黃枯桐，適在此植樹闢路，見公愚詩并和之，余因紀以詩，以彰彰忠之微旨，（詩）昔聞百花塚，未閱蓮香詩，幾怪諸明老，胡醉美人爲，及閱二喬詩，復觀諸老辭，始知明諸老，於此寄深思，胡虜正猖獗，明社纍卵危，欲集忠義士，南天誓義師，且聊借醇酒，託跡掩人知，天生此才藝，解事大可資，南園詩酒際，意計救亡時，紅袖供驅策，殆盡將世欺，明亡非死事，即將節義持，此中若參透，不必再疑滋，喬死羣挽歌，植花紀芬姿，若只關情愛，何悉供驅馳，孟陽贈柩歸，市骨豈爲私，公愚等事論，奧義仍未窺，惟其天上月，所以照無遺，惟其赤子心，所以情無差，人以豔事傳，我爲諸老悲，此論我覽是，人或視爲奇，數百年後人，批許甯中規，得毋我笑人，人亦反笑之，芬塚屬管領，妝台石未移，關路兼植樹，林坟職所司，古蹟例須保，風雅甯敢追，况此一塊碑，忠愍之所貽，为烈尤未沫，能不乏人思，作詩表微旨，來誓論其宜，

浙省多虎
平陽又有猛虎吃人

〔浙江平陽通訊〕平陽墩雞山十五號，住民范陳氏，年逾花甲，雙目失明，居住破屋，（二十四日清晨六時，乃子范阿包，出門上山坎柴，家中有老母臥床，忽有猛虎一隻，破門而入，將該婦頭顱手足均被咬去，闖出後門草棚，向山上而去，迨阿包歸家，見地上鮮血淋漓，大爲驚異，上床即視其母，已無頭顱手足，慘不忍覩，當時暈倒在地，痛不欲生，後經隣人聞悉，上前勸阻，將尸草草棺殮云，

◆ ◆ ◆

職業生活
湖州的女工

熾昌

湖州是中國絲綢的出產地，因此便產生多量的女工，她們都願意到工廠裏出賣勞力，來補助家庭裏經濟上的困難。每天一清早便跨進工廠的鐵門，一直到晚上才恢復自由，終日度着牢獄式的機械生活，所以她們的臉上，找不出豐映的色澤來。

她們中間可分二種，翻絲，掉絲，惟有翻絲是處在優越的地位，不但工資比較豐厚，便是工作也來得輕巧，因此她們服裝也比較考究。但她們多數是沒有受過教育的，很容易沾染着華奢氣氛，她們出來，總是打扮得花枝招展，不知底細的碰着時也許當她們是富家閨秀。因爲虛榮心濃厚和正在性的需求年齡的原故，有的往往容易受着紈袴子弟和浮滑少年的誘惑而身敗名裂的；也有父母視爲「搖錢樹」，將來想在女兒身上找回一筆錢，或靠以終身的，所以對於兒女的行爲，也不加以拘束。當然女工中潔身自好服裝樸實的不能說絕對地沒有，不過是很少數的，就是本來好的，假如意志薄弱的話，進了工廠也往往會被習染，而漸成浪漫。

「掉絲阿姐」便是掉絲女工的別名，她們一天以勞力換來的只一角幾分錢的低微工資，吃着自己的飯，當然很苦了，甚致有買雜糧充饑的。她們雖然過着這很苦的生活，然而她們精神上仍舊是很愉快的，如果感到枯寂和疲倦的時候，便提高了嗓子，毫不羞澀地唱着山歌，此唱彼和。裏面的句子，都是對罵的，直等對方唱不出才歇嘴，她們確有敏捷的天才，能不加思索地信口唱出有韻的句子。如：「春二三月暖洋洋，南皋橋上出個掉絲娘，手拋約子團團轉，嘴咬絲頭眼看郎，粗絲掉在細絲上；細絲掉在粗絲上，一心要想看情郎。」這一類的山歌，是很多很多，我們從這種情歌裏，可以體會到她們間有許多風流韻事。然而我們却不可輕視她們毀謗她們，須要加以原諒與憐憫，因爲她們沒有受過教育，敵不過社會上一切惡勢力的誘惑啊！

奇事

余前年春偕友到大華飯店訪人賽希奭君談流年同事，本年春余友劉君本年欠住須防災禍，余談友之弟，可得財宜速回家，更須當心。余友之弟已遵照而行，……（以下略）

經濟分類廣告

康源牛奶 大瓶全月五元 小瓶全月三元 定奶處 大行宮兄弟藥房 電話 二三六四六

新生牛乳 一磅瓶全月五元 半磅瓶全月三元 訂乳處 門帘橋南京中學宿舍 南京中學報處 電話二三二八〇 南京中學新生合作社 南京中學三院生活教育部師生合作牛乳場啓

敬送祕方 專治遺精早泄陽萎腎虧不育 百發百中 請向上海霞飛路和合坊七四號張世德堂函索 分文不取 世德堂主人啓

送白濁白帶驗方 得此驗方依法治療指日可愈 久年不愈白濁白帶患者 索方 安納郵票 上海路榮生里蔣種玉堂

按導醫師袁敦五啓事 由交通旅館遷審計部東大中橋西祥瑞里右白下路二九三號 花柳孕婦不治凡一切疑難雜症 針藥無功者無不應手奏效

產科女醫白玉潔 安全接生 并理月經白帶 產前產後各症 洪武路311號（處妃巷南頭） 電話22218號

送調經種子祕方 爲前清太醫所秘傳方 眞藥靈世罕有世感子嗣艱難者 索方附郵五分 速育嗣寶筏一冊奉贈 海安納金路榮生里蔣種玉堂啓

西醫函授學校 授師資訓練班五期專科班招生 優待各地男女入學 不收學金 詳章函索附郵（校址天津南門西）

國醫張友之 家學淵源 午診八時至 ……

如灼黃 許療所 主治 外科專門 痔瘡特殊療法 耳鼻咽喉 花柳白濁 上午十二時前 祇收號金二角 診療所國府路二十二號 電話二三五四六

葉古紅 回京應診 診所湖北路一〇一六 電話三二二〇一號 每日下午二至三時 在四象橋南洋旅館

博愛醫院 西華門四條巷 院長留日醫學士戴天青 負責根治 專門白濁病 （急性）（慢性）白濁 下疳橫痃 新法短期治愈 無手術可愈

包醫痔瘡脫肛無須手術 電話二一六三七

敬送古方 專治遺精早泄腎病 ……

感謝約翰醫院 本人患痔二十餘年 …… 現蒙約翰醫院 …… 院址在本京新街口大豐富巷 李宗黃謹啓

北平中醫王仲馨 主治內科婦科兒科 上午門診 下午出診 診所太平巷口 電話 三一〇號

女醫師程立卿 專醫老人婦女 …… 專治白濁白帶 ……

胡鵬淋濁專療所 大號人工太陽燈 ……

白敬宇 主治 沙眼，炎眼，迎風流淚，爛眼，流膜液，難睜，紋，暴發赤腫，眼痞，昏痛，紅翳，白斑， 華南總行南京朱雀路上海銀行大廈 電話 52254 十三分行下路白昇平橋 電話 23111

馬應龍眼藥 北平老牌 專治砂眼及各目病 總店北平西河沿 分店南京 城內白下路一八七號 電話二二七四六 下關大馬路一二二號 鎮江中山路三九二號

新建洋房召租 茲有成賢街一〇六號新建上等洋房大小五間招租 水電設備 木地板 環境空氣俱佳

房產召售 ……

召租 買 坐落中央路 …… 電話二一一九八兩線

樂農米行減價

良地出售

吉屋出讓

防盜 火

學習德文者注意 奧人施和（Swoboda）教授德文 願學習者向新街口國貨大樓六〇二號接洽

良地廉價出售

嘉禾農場啓事 本場出售 (一)白花除虫菊乾花，花粉，種籽，(二)純種北平白鴨，種鴨，種卵，雛鴨，(三)純種荷蘭乳用牡牛 詳章及價目表函索即奉 預約特別優待 場址：南京市外秣陵鎮

最近改良 標準式住宅出售 正洪里

哲學命相之評論 中國曲阜孔憲和先生 寓南京中央飯店一二二號

赤道人談命 遷移啓事 敬啓者近因原址翻造現遷移至中山東路大城隍巷三七號門牌（即中央飯店後門斜對角）照常設硯如蒙來賓下問請駕臨該處毋任歡迎此啓

住宅區住宅招租

王臣 土地登記啓事

浙江湖州綢業產銷合作社

招租

白門心影

吳南愚 精刻象牙篆刻印章

遺族學校園藝場廣告 定購樹苗及四季鮮花者 竭誠歡迎 取價從廉 地址：中山門內 電話：二三二四五六

朱梅文 土地登記啓事

招請女推銷員一名 招請女招待數名 留香園啓

評廬花園 門市部 華僑路口北首中山路一〇七號 電話二三八七〇 承辦庭園設計 代客栽植花木 發售鮮花盆景 製紮花圈花籃 結婚花彩花球 場址 三牌樓洪廟十一號 電話四一八六七

招考會計員

龍江新村

聘請公餘國語教師

唐寶昌 土地登記啓事

唐寶昌 土地登記啓事

最新印花稅法出版了！ 本報營業部經售 每冊大洋一角

精益眼鏡公司 上海 南京 北平 天津 香港 謹啓

苟有目光缺陷 須配眼鏡補救 中國眼鏡公司啓 朱雀路（上海銀行大廈）

希臘興亡史 沈天冰著

新出月刊 文藝 第一卷第一號 已出版

談話

馬占山

牛後

提起馬占山，誰不知道他是抗日英雄。可憐！如今這位嫩江橋上大顯威風的英雄，却被一個老潑皮——馬榮——纏得喘不過氣來。這叫做「龍困淺水魚蝦戲，虎落平原被犬欺」。我們怪誰呢？怪老潑皮，誰叫馬占山落在他的訛詐地盤以內，怪馬占山，可是這個麻煩不是馬占山特地找來的。

閒中惹是非，只怪馬占山太閒散了，只怪抗日牌的貨色現在沒有銷場，中國人不會用，日本人自然無須懸賞購求，只有馬榮，還看得上馬占山，硬認馬占山爲子，這樣說來，馬榮倒是一個識貨的人呢！

憂鬱的文學

舊俄文學之最大特色 內容都爲創傷的記述

薩爾蒂柯夫錫且特林（Saltikov,Shchedrin）在一篇叫做「我縣的一日」的Sketch裏說：

「寫甚麼呢？謳歌甚麼偉業呢？沒有偉業——那地方祇有憂鬱的平凡，沒有英雄——他們的地方被那些爲恐怖而顫慄的人們所占住了——我怎麼辦好呢？很明白地慟，做一個嘆息的年代記作者……但這是怎樣困難呀！……世界是悲慘慘的，我和牠一同悲嘆，世界嘆息——我也和牠一同嘆息，而且我還要請讀者來和我一同悲歎。」

這寥寥數語道破了舊俄文學的最大的特點。在沙皇統治的陰鬱條件之下，俄國生活的創傷的記述成了文學作品的主要內容。不管是哥果里，柴霍夫的諷刺與幽默，或屠格涅夫的抒情的調子和朵斯退益夫斯基的細察毫毛的心理的解剖，都帶着陰暗憂鬱的影子和沉重的哀傷的感覺。

布蘭特斯George Brandes在一篇評論屠格涅夫的文章裏說：「屠格涅夫的憂鬱實質上是在缺陷和悲劇面的斯拉夫人種的憂鬱，是斯拉夫民謠的憂鬱的正統後裔。……哥果里的憂鬱是由絕望而來的。當朵斯退益夫斯基表現同樣憂鬱的特候，是因爲他的心對那些被踐踏的人們和大罪人表同情。托爾斯泰的憂鬱是以他的宗教命運爲基礎」。

我們讀了這些作家的作品的時候，就常爲他們的憂鬱的氣分所感染。這憂鬱並不是「懷悲秋」式的愉悅的感傷，而是一種被周圍的混沖和陰暗所壓倒那樣的苦重的心境。作者有時用笑對待你，但那種笑却並不是輕鬆的，而是一種悽慘的笑，所謂「Tears through Laughter」便是哥果里和柴霍夫的藝術的特色。

哥果里在「伊凡．伊凡諾維支怎樣和伊凡．尼契復羅維支相罵起來的」一文裏，對地主官僚的醜態盡了譏諂之能事。事開頭完全是一篇笑劇，但到末尾却也籠罩了憂鬱的空氣，而用了下面這樣特徵的句子結束：「這世界上陰鬱得很呢，先生們。」倍林斯基（Belinsky）說哥果爾的作品「我遠透出憂傷抑鬱的情感」，是並非過言的。

柴霍夫的憂鬱也曾經一時地風靡了俄國的文壇。不知多少的讀者傳染了「柴霍夫式的情緒」。他的「陰慘的故事」中的主人公對於自己，對於周圍的那些庸俗卑微的人們的失望悲觀，正是「柴霍夫式的「櫻之園」「萬尼亞舅舅」等，都同樣地洋溢着陰鬱，頹喪，消沉的情緒。

俄國的作家雖然被周圍世界的黑暗和醜惡所窒息，在他們的臉上起了憂鬱的痙攣，但是對未來光明的渴望和追求，却像不滅的火一樣，永遠在他們心裏燃燒，這就是俄國文學的最偉大的地方。就在柴霍夫的陰鬱的作品中，也可以看出對輝煌的未來生活的曙光的憧憬，「三姊妹」裏的威爾希說出了下面這樣的話：「再過兩三百年，這人世的生活大概會成爲耀目地美麗和燦爛吧。」

·趙萱·

春明雜記

掃葉樓沒有好對聯，人們都說端方的「不殊風景猶如昨，獨立蒼茫自詠詩」很不錯。我却以爲這一聯與掃葉樓毫無關係，假使把牠移到太太的像前掛着，你能說這不是一副輓聯麼？現在却有一副好聯，而且只有一句好，即「慘聽隔湖談勝負」。

前於國學圖書館看到光緒年間刻版的一種筆記，說：「西洋有一種機器床，男女睡到床上，機器便動，使人絲毫不要費力」。我問了許多留學生，都說不知。恐怕是清末的時候過於迷信西洋物質文明，于是人們就隨便的說，記筆記的也就隨便的記了。

年羹堯有這麼一個奏摺：「臣羹堯今日一萬分知道自已的罪了，若是主子天恩，憐臣悔罪，求主子饒了臣，臣年紀不老，留下這一個伏馬，慢慢的給主子效力。必欲執法，臣的罪過，不論那一條那一件，皆可問死罪而有餘，臣如何回奏得來？除了俛命竭誠懇求主子，臣再無一線之生路。伏地哀鳴，望主子施恩，臣實不勝嗚咽，謹冒死奏聞」。這不是一篇很好的白話文麼？所以我就這樣地假定：現在白話文起於奏摺。

·拓堂·

老殘遊記考證補述（二）

曾儀

民國十七年冬，在鐵道部獲交湘潭翁先生錫士。先生固識劉氏，且爲遊記中黃龍子之入室弟子，又知蘇之黃先生，即爲黃龍子。時時縱譚，盡得其始末。外人傳述，皆爲虛妄。遊記固成於庚子以前，而北拳南革之說，則爲事後加入。於記中爲預言，在事實則爲追述也。黃先生之學，受自李龍川。龍川得之周太谷。劉氏與黃先生同受業於龍川，周李皆言術數，黃先生則樸實說理。遊記中乃以所聞於師者，盡舉而託諸黃。黃先生聞之頗不安。嘗云：吾之學若如記中之所謂，黃龍子幾成一江湖術士矣。余詢以在秦所聞者，翁先生謂黃先生言理不言數，此必傳聞之誤。又謂所謂某先輩，乃是科第中人，安能與通儒辨論。於是向之所不能明者，乃渙然冰釋矣。因歎區區一書，懷疑至十餘年，始知其底蘊，前人之迷信，世俗之妄傳，固皆可笑。而世之輕言箸述，朝有所聞而夕即下筆者，其亦稍緩須臾，而略加審愼也哉。

十九年春，又識魯人陳紀雲君，君固熟於鄉邦掌故，余叩以遊記中所述，是否確實，承盡舉以告。即所謂白妞黑妞者，其下落亦悉知之。余又參以李文忠尺牘及各家箸述，故老傳說，知當時之所謂河患種種，實不盡如記中所言。而劉氏生平之遺聞逸事，與其學術，新鄉，及其成名致死之因，並一一考而出之。他所稱引，亦加蒐羅。有得即錄，遂盈篋衍。乃分爲十二章，付鈔胥寫定之。一劉氏之生平，二成書之歲月，三當時山東之河患種種，四黃龍子之歷史及其學術淵源，五莊宮保之歷史，六玉賢之歷史，七史鈞甫之事略，八白妞黑妞之結局，九記中記述之命意及其瑕疵，十劉氏之軼事及其致禍之近因，十一劉氏之學術及其好尚，十二作者之遺像與續集之考定，雖不敢謂毫髮無遺憾，要其大端無不明。後之讀者，當不至惑於術數之說，與其厚誣希平先生處。（黃先生名錫朋，字希平，其生平學行政蹟氣象，翁先生爲余稱述綦詳，余撰次將千餘言）而劉氏以縱橫之奇才，無前之壯志，掩抑當時，終死異域，亦後之君子所共歎悼者也。

題白門心影

漫天風雨起貲州，西望罹唐不勝愁！帝運告終家亦破，從龍華冑一時休。

喬家有女顏如玉，喬木與悲溯故家，別有一枝椽筆在，妙蓮粲舌筆生花。

清歌妙舞可憐宵！綺旎登場鬥細腰，風景江南無限好，紅氍毹上憶前朝。

才士清狂信是奇，詞源三峽劇奔馳！不從馬上書飛檄，偏向江南寫女兒。

讐花妙格認題詞，疑是疑非有所思，孰參空王空色相？書中人物鏡中姿。

六驕呵殿憶當年，我亦忝逢識荊緣，卅載白門遊息地，更從歌舞認嬋娟。

·蔗園·

李涵秋詩聯一頁

江都李涵秋，文學家而兼名小說家。自廣陵潮說部鳴世後，其著作散見於各報章雜誌者，多至不可紀極，文筆之雄壯圓到，不減於現今之恨水先生。當李在未得志之先，適館就餐雅弄文墨。曾記得有一首不全嚼蛆打油詩（江都民俗嘗人出言不實謂之嚼蛆）云：「出言惟謹慎，無端罵嚼蛆，說眞偏作假，似實反爲虛。有蛆皆可嚼，無嚼不成蛆，一嚼還須嚼，大蛆帶小蛆。……」又代一鄰夫作哭夫之輓聯云：「老天眞厲害，把我一棵搖錢樹任意摧殘，竟教寡婦孤兒活活受罪。死鬼薄恩情，將你廿載同床人忍心拋棄，直向黃泉大道永永成仙。」又代一花季氏孀婦作輓夫聯，氏手下稍蓄餘資。聯曰：「可憐僅二十年夫妻，一朝永訣化。倘幸有八千個母子，半世度殘生。」將花及季二姓字，隱嵌聯句，亦工亦穩，非等閒人所能此者。

·固初·

蛇性的女人（八三）

潘子農作

戲散場後，蘊華和她的朋友悄悄地蹓進了後台。在化粧室門前，正指揮着佈景工人的洪大崙發見了她們。他和蘊華是早就認識的，並且很熟。

——韓小姐，幾時來的？

——噢，洪先生好嗎？我昨天到的！

——還好。妳找君偉吧？——說着，他就站在化粧室門口向裏面喊：——君偉，外面有人找你！

——誰？——塗了滿面退粧油膏的君偉轉過身來。

大崙對他歪歪嘴：——韓，……韓小姐。

一個晴天霹靂，君偉立刻怔呆了：他萬萬想不到蘊華竟會趕上南京來，蘊華的脾氣，他當然很知道，如果眼前在這裏和她鬧開了，那是很難收場的。他連忙高聲回答：

——請她在外面等一回，我馬上出來！——同時他又做手勢招呼老洪進來。緊警的洪大崙明白他的意思，先出來搬了兩隻凳子讓蘊華和那位朋友坐下，然後再回進化粧室裏去問君偉：

——老兄，怎麼辦呢？

君偉的主意倒已經打定了，他低聲告訴他：——我現在就陪蘊華到中央飯店去談判。蘇紋在那邊小房間裏換衣服，最好是別讓她知道，爲一知道了，你就對她說，我是去和蘊華解決關係的，——好吧，蘇紋的事我來對付，你趕快走！

忽忽卸完了粧，君偉穿好了衣服走出來：

——蘊華，妳幾時來的？

——你在這裏過得很快活，我來有點妨事吧！——對方一開口就有準備鬧架的樣子。

那位朋友看神勢有點不對，連忙勸她：——有話好好的講，何必那樣生氣呢。

——對啦，我們找個地方去談談。俞小姐，蘊華是不是住在妳府上？

——昨天是住在我那裏的。

——那末我們現在到中央飯店去吧！

蘊華起先是執意不肯，可是結果終於被君偉和俞小姐扶出了戲院。

再栁莊命相啟事

鄙人自設硯以來、業已四月有餘、幸蒙各界諸君光榮相惠、鄙人感激不盡、惟所措者、余邇來經驗雖富、精神稍減、是所抱愧者、且又因天氣漸暖不均之關係、故於樓下遷入樓上最衛生最空氣之房間、並爲酬答來賓盛誼、減潤一月、推命談相、各取五角、如若不準、分文不取、先談已往、事事不差、未來方驗、直將吉凶隱情說破、方知趨避・

現寓太平路安樂酒店東二樓二百二十五號候教

十年前（即民國十五丙寅年）軍閥下在平漢浦口間預言革命勝利孫張凶亡大胆特胆的數學家

浙江 倪天豪 獨步命相 由平蒞京

天造地設斯理盡明豪言遺語其迷皆指促進達人知命修齊治平效收數學萬能人功回天

寓延齡巷廟二東方飯店二樓147號

批命二元 相金五角 通訊批命二元 憑此朝報一本

臥嘗飯店

筵席 五元至廿五元
和菜 二元一角至五元
客飯 二角至五角
大碗 國貨菜 九角至

喜慶禮堂 不收費用

地址 中山路華僑路口 電話二三〇五三

新街口 妙機百貨公司 電話二二〇八五

新到大批呂宋香芒

經理冠生園糖果餅乾

經濟餐每客六角 公司菜每客一元

日本童貞調查（四）

安得田太郎著 意廬譯

初經驗者對象的女子，也是要研究的問題。我所調查的五百六十八人之中，以性業婦爲對象的二百三十二人，以未嫁女子爲對象的二百三十九人，以已嫁婦人爲對象的七十七人。未嫁女子與性業婦的數目適相伯仲。最有興味的，是未嫁女子已嫁婦人和性業婦三組的比率，因初經驗者的社會層不同而生較大的差異。

大學生專門學生層的比率如下表。

	東大	早大	同志社	京大	京都醫大	東京學生團	計	百分率
未嫁者	34	40	36	20	10	13	153	50
已嫁者	6	16	11	6	0	5	44	14
性業婦	23	37	23	19	3	8	113	37

在學生層的初經驗對象，未嫁者佔百分之五十，已嫁者占百分之十四，性業婦佔百分之三十七。未嫁女子實在佔壓倒的多數。

但是勞動者層，（當時東京、大阪、京都、神戶的勞動學校學生）又包括中學師範畢業者的新瀉、長野、沼津、仙臺、京都、熊本、神戶的中農層，小學教員層，小職員層，所有的比率又不同了。

	勞動者	中農	小學教員及小職員	計	百分率
未嫁者	10	58	18	86	31
已嫁者	3	20	10	33	13
性業婦	20	57	42	119	50

最簡便的破棄童貞的機關，的確是性業婦。但性業婦中，咖啡店的女招待，宿舍的女茶房却是極少數，在事實上幾乎完全是娼婦。童貞的少年工，因爲被他們的同伴帶着去上妓院，大抵在十七八歲時就失去童貞。這事實在統計上也很清楚的表示出來。

某勞動者在十六歲時上妓院而受蠱惑的事情自已告白出來：新瀉某農村青年在十二歲的春天就和村中的青年同伴同上妓院；某勞動團體幾乎全是十七歲的青年聯合起來集團上妓院；又有在十八歲義務消防隊入隊的時候，在舉行入隊式的宴會以後，共同上妓院。農村的青年團，消防隊，以及都市的工場，幾乎全是集團的嫖妓行動，大部分的青年是在這樣的機會中破棄童貞。

上妓院的時候也有指導者的。年長者、友人、父執都有担任這職務的。某青年在二十四歲的秋天探訪紅葉時受引導而失去童貞；某青年在某市中學庭球對抗戰以後被鼓動而作嘗試；某青年是在十八歲那年蓽集行身體檢查之後而上妓院。

醉鍾馗

斯道卿

怪底妖魔莫能定，原來是翁醉未醒，此也奄地紛爭城，弱者敗亡強者勝。世界擾攘昏無光，故鬼新鬼哭如傷，莫謂堂堂是白晝，毒霧慘雲看茫茫。一旦醉翁豁然起，怒髮衝冠勇莫比，仗劍斬盡諸妖魔，大地光明皆歡喜。

革命外史 三眼銃

·曹寅侯之敢死軍·

滿清淪亡，革命軼事甚多，沙場趣聞，亦復不少；茲就作者所知者，述之一二，以實朝副。

曹寅侯先生，陝臨潼拔貢，鐵血黨人。長安起義，密謀結合者爲三十六兄弟，分任革命工作；曹寅侯亦其中之一也。初，聞省垣革命耗，乃糾合同志，晉省獻策。旋清大吏統甘軍攻邠乾等縣；同時趙倜率毅軍逼灞關；械利軍做，東西吃緊！奈陝軍發難時，槍彈多被旗兵燬損，不敷分配甚。曹遂進策，自組「敢死軍」，製大刀，釘劄刃，以備應用；更搜羅土槍土砲爲利器，招募健兒數千人，每人給衣一套，刀一柄，炸彈兩枚，（此項炸彈，多爲楊叔吉先生手製，乃當時材料缺乏，炸彈係作鐵皮鐵屑混合裝成。）麥粉斤半，制錢五十文，率往西路，堵擊甘軍。每交鋒，雪地冰天皆肉搏，刀光彈火齊輝映！甘軍屢挫。

其時戰雲密布，失業者衆，不謂鼓角聲裏，征塵飛揚中，却時有趣聞焉！因灞中各縣鎮，四門各設守軍一，所得餉，不足糊口；遂民間慶吊事，即荷其犄角三筒接長柄之槍，名「三眼銃者」，（當時土槍，大抵係此類，筒內不能置彈，僅和以石砂耳。）實火藥，接火線，往其門燃之，「咚咚咚」三發；畢，領酒錢二百文，雜菜一碗，饃饃四個，嬉笑而去。過黃道吉辰，則可弄錢至千文，饃二三十枚；乃謂「好運來臨，福星高照」也。迨戰塵起，民團四興，門軍一缺，宣告免職！于是餓火中燒，皆投效曹寅侯之「敢死軍」，藉混肚皮；沙場夜戰，照例三發，驍不可當；但在三發之外，則威信全失！至短兵相接，拚命格鬥，冷不防當頭一擊，敵即仆焉！時軍中諺云：「三眼銃，眞個妙，大刀劄刃可不要；打仗還是當頭砲！」于是「三眼銃」之名大揚。曹先生不惜工本，大量製造，且教以施用之法，士兵技術益精。敵人聞敢死軍至，輒不戰而北；因懼「三眼銃」之厲害故也！惜現在長安革命紀念館中，無此殺賊利器之陳列，深爲憾焉。

·白茵·

復辟時期之馮煥章氏

前日朝副載庶幾君更正「溥儀失帽」一文，立論允當，顧其中略有失實之處，原文謂「張勳復辟時，馮煥章先生大約還在湖南任團長」一節，與事實欠符。按當時政情，洪憲既倒，黃陂復任，合肥組閣，此時煥章先生已率所部第十六混成旅由湘西駐廊坊多時，不知得罪了何人，遭讒去位，調任保定緝私統領，另任某君（記不清楚了）爲第十六混成旅旅長；馮離廊坊軍次時，全旅官兵，攀轅臥轍，痛不欲生，欲偕馮俱去，經馮百般安慰，勉以軍令不可違拗，去西山蟄伏，並未赴保定履新。未幾合肥下野赴津，張勳復辟，段亦誓師馬廠，擁護共和，十六旅駐防廊坊，雖有舉足重輕之勢，不過馮先生向來主張共和，他的部下，那肯復辟？於是就在廊坊附近，對著北京，暗中布防，新旅長到任未久，不別而行；馮亦經合肥敦勸出山，率所部向辮子軍進擊。當其由西山微服乘車到廊坊時，部衆見之喜極而號，馮說「已經來了，還哭什麼？等着與敵人拚命吧！」這是當時的事實，至於鹿鍾麟，那時已當團長了。民十三和平之役，國民軍入北京，鹿鍾麟確任警備司令，若云此時與溥儀在清宮爭執，恐溥儀無此膽量，鹿亦不致如此幼稚，諒係傳聞失實也。

·元·

夢

一些夢人，以爲她很神祕，很難于解釋。在使人捉摸不定當中，一些人竟失了靈地，路上了那不應該奔走的道途去，走到一些比夢更難捉摸的地方，因此有人說：「人生是夢」。

沒有什麼神祕的，夢的來到。童年的孩子，在他睡着的時候，臉上常會現出微笑；年青的人在睡着時候，會甜想到如醉如癡的情景；貧苦的朋友在睡時常會夢見在奔走崎嶇的路；大人物又常常夢見自已高立在山上。這都是些夢呀！貧者經過一翻努力的工作，慢慢地變成小康；小孩子慢慢長到煩惱的年紀；大人物或者竟下了台。人常道：「夢境是反面的像徵。」快樂的夢預告着愁悲事實的將到，不樂觀的夢預示着可樂觀的前程；似乎是確然的了。

現實的世界，已經是在做着大夢，「和平的大夢；」至少在最近時間尚不致醒覺，一旦事實的來到，喚醒了世界的大夢，創成了夢後的餘悔，但願這「夢」不是種反面的象徵，否則，「和平之夢」底結局將會給我們個非常的事實了。

夢呀，但願你不是反面的象徵。

·孫白蘭·

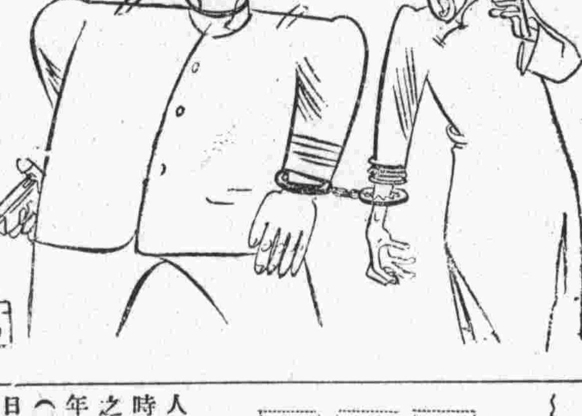

所謂之防共協定 （高龍生作）

·聯壁臺·

李太白畢命處

廿一日閱朝副所載秋鶴君之大作「聯壁臺」，因以連憶及日前作者偕友人張君步天同遊采石磯時，導遊童所介紹引瞻之該臺焉！據云：「曩年李太白氏隱居於此，（因李酒僻甚深，故今日一般酒肆菜館之櫃招，多題太白酒家四字。）一日薄暮，氏狂飲於臺上，及至月上山巔頭時，已熏熏大醉，臺下即江，浪聲澎湃，一輪明月，映帶水面，形成兩月，氏醉怪天上有月，地下亦有月乎？乃躍水撈之，詎料不愼失足，遂畢命於此，是台乃亦稱一古跡矣！後人并在磯山南麓，建太白樓一座，高可三層，幷塑立坐臥之像一尊，以誌紀念。及今該樓猶健在焉！」特錄之以嚮讀者諸君。

·子深·

中國模範人物小傳（十三）

芥初編著

報知己豫讓刺無卹

晉國趙無卹殺了智伯，又把他的頭加上漆，做了尿桶，智伯的部下豫讓聽見了，哭道：『士爲知已者死，我受智伯厚恩，現在國亡族滅，又侮辱他的屍骨，我若不報此仇，何以爲人？』於是改名換姓，帶了快刀，藏在無卹的廁所裏，準備刺殺無卹，不幸被擒，無卹念他是個義士把他放了！

豫讓更漆身吞炭，弄的身體腫脹，聲音嘶啞，不像人形，伏在赤橋底下，專等無卹經過，不幸又被擒！豫讓眼看着沒有希望了，就請砍斷無卹的袍子出出那口怨氣，無卹憐他是個義士，便脫下錦袍使左右遞給豫讓，豫讓拔劍在手，怒目而視，三躍而三砍之，大喊道：『我今天可以報智伯於地下矣！』遂伏劍自殺！無卹看那錦袍被砍的地方，都有斑斑鮮血。從此心中驚駭，染病不起，逾年而亡，後人爲紀念豫讓，就把赤橋改爲豫讓橋。

管贍語：我們每看到豫讓爲智伯報仇所受的苦勞，和那種悲壯勇烈精神，便不覺流淚，豫讓不過受了智伯一人的厚恩，便毀形滅性爲他報仇，我輩軍人吃穿用度，完全國家供給，如今外寇侵凌，國勢阽危，能不犧牲一切爲國盡力麼？

海外珍聞錄

·美國學校講戀愛學·

美國加尼福尼亞州的夫萊司諾高等學校，自本學期起，新設「戀愛學」一科，每星期授課一次，是由心理學專家胡安斯挪氏担任教師，講題有「初戀」「魅力」「結婚信條」和「離婚」等等，可謂別開生面。

·戰爭與和平的比例·

法國某著名歷史家，最近發表一個有趣味的統計，就是從世界歷史開始以來，在三千四百年裏面，和平之年僅僅三百六十六年，其餘的三千一百三十四年都是戰爭之年，所以和平年和戰爭年的比例，是一和十三年六個月之比。

·日本學生概患近視·

日本學生患近視眼的，年有增加，因此日本教育當局極爲重視，新設一個近視眼預防調查委員會，講求根本對策。據他們調查各學校學生患近視眼的統計是這樣，小學校裏百分之一八．五，中等學校百分之三五，師範學校百分之四一，大學校百分之五十至六十。

·月新·